דבר

יום ה', ב' בטבת תשל"ד, 27 בדצמבר 1973 • גליון 14870 • השנה הארבעים ותשע

היום 20 עמודים • המחיר 65 אגורות

הפטנזרות הבללית של הפועלים בארץ ישראל
דבר
עתון פועלי ארץ ישראל
מייסדו ועורכו הראשון ברל כצנלסון ז"ל
מאושר עם לשרת

היום ב„דבר":

- סיכויי הסדר עם חוסיין / נחום ברנע
- את מי מבטא „מוקד" / דניאל בלוך
- פרפורי השמאל החדש / בן ג. פראנק
- לא לסמוך על נסים / אהרן גבע
- ערי הנגב אחרי המלחמה / משולם עד
- שיחה עם מנכ"ל „מבטחים" / יוסיביילין
- משק וכספים / עמ' 14
- עכשיו / .עמ' 15
- מדריך לבידור, ביקורת טלוויזיה ורדיו / עמ' 19

מזג האוויר

הטמפרטורות החזויות: ירושלים 14—8 (מעלות), רמת-הגולן 6—12, נהריה 6—20, צפת 7—12, חיפה 10—20, טבריה 9—20, נצרת 11—19, עפולה 4—20, השומרון 9—17, תל-אביב 8—20, לוד 5—22, ירד"ה 10—23, עזה 7—20, באר-שבע 5—20, אילת 11—22, מפרץ שלמה 13—24 (מעלות).

SEIKO
מעבדת שרות ארצית
דיזנגוף 154 ת"א

אווירה עניינית בפתיחת שיחות הפרדת הכוחות

משלחת ישראל גזרה על עצמה שתיקה, עברון נפגש עם וינוגראדוב

מאת חגי אשד והן פתיה, שליחי „דבר" לז'נבה

ז'נבה. (מיוחד ל„דבר"). — הפגישה הראשונה של קבוצת העבודה הצבאית של ועידת-השלום בז'נבה נערכה אמש באווירה מעשית ועניינית ובאותה תכונת של שיחות הקילומטר ה־101. הפגישה ארכה כשעה וחצי. פגישה נוספת נקבעה למחר בבוקר.

אלוף מרדכי גור, שהגיע אתמול בצהריים ל„פלי-התעופה" של ז'נבה יחד עם שני החברים האחרים של המשלחת. אלוף-ב...

כפי שנודע פועלת המשלחת הצבאית בז'נבה בכפיפות ישירה ובלעדית לשר הבטחון משה דיין, המעביר לראש המשלחת הצבאית אלוף גור את הנחיות הממשלה. אלוף גור קיים אתמול קשר טלפוני כמה פעמים עם שר הבטחון, לשם דיווח וקבלת הנחיות.

נציג ישראל הנוסף בוועידה הוא שגריר ישראל ההקים מכל אמצעי התקשורת עם ...

עברון נפגש עם וינוגראדוב

[...]

(המשך בעמוד 2, טור 8)

מצרים עומדת על נסיגה חד־צדדית

חששות והסתייגויות בירדן ובסוריה

מאת סופר „דבר" לענייניים ערביים

[...]

ריפאעי בדמשק

ביינתיים נתונה מצרים ללחץ מסיים מצד ירדן וסוריה בקשר לשיחות ההפרדה. ייתכן, שזו גם הסיבה לביקורו של ראש ממשלת ירדן זייד ריפאעי אתמול בדמשק.

[...]

גם רדיו דמשק ממשיך לשדר הסתייגויות מ„העברת אוהל הקילומטר ה־101 לז'נבה".

נשיא תוניסיה חביב בורגיבה הגיע אתמול לאבידג'אן בירת חוף־השנהב. זהו ביקורו הראשון בסיורו במספר מדינות אפריקה.

הגברת הספקת הנפט לאירופה ויפן תסייע גם לארה"ב

ואשינגטון, (ע.ס., א.פ. ע"ר ויו"ן). — הנשיא ניקסון אמר אתמול, כי הוא מתכונן להתמודד תכנית, אשר המגמה את הצורך בקיצוב דלק בארה"ב. היתה זו ההתבטאות הישירה ביותר עד כה של ניקסון ...

[...]

(המשך בעמוד 2, טור 7)

הוצאה העברת המזון לארמיה ה־3

קאהיר, (רויטר). — [...]

ניקסון חתם על חוק ההקצבה לישראל

מאת נחום ברנע, סופר „דבר" בארה"ב

ואשינגטון, (מיוחד ל„דבר"). — הנשיא ניקסון חתם אתמול על החוק, המסדיר את הקצבה להקצבה 2.2 בילארד דולאר לאספקת חירום לישראל.

[...]

סיוע צבאי רגיל ב־300 מיליון דולר

ואשינגטון, (יופ"י). — בלבד הסיוע בסך 2.2 בילארד דולאר לרגל מצב החירום הקבל ישראל סיוע צבאי רגיל בסך 300 מיליון דולאר וכן סיוע כלכלי בסך 85 מיליון דולאר, ובסך הכל — כ־2.6 בילארד דולאר.

גישת לובשי מדים ליד שולחנות ערוכים בתבנית „ח'"

„מוטה" חבש כומת „צנחנים אדומה; לא היו לחיצות-ידיים

מאת חגי אשד והן פתיה, שליחי „דבר" לז'נבה

ז'נבה, (מיוחד ל„דבר"). — [...]

משטר כבד על אולם הישיבות

[...]

בלי לחיצות ידיים

בלי לחיצות ידיים ובלי גינוני הצדעות התיישבו המשלחות אל השולחן, הורידו כובעי-המדים והר...

(המשך בעמוד 2, טור 8)

הפרשן ג'וזף אלסופ

ברה"מ לוחצת להמשך אמברגו הנפט הערבי

הסיוע לארה"ב בדגבה מכוון לפתיחת התעלה ולהשתלטות על מדינות הנפט במפרץ הפרסי

מאת נחום ברנע, סופר „דבר" בארה"ב

ואשינגטון, (מיוחד ל„דבר"). — הסובייטים מסייעים לארה"ב בשלבים הראשונים של ועידת ז'נבה כדי להשיג את פתיחת התעלה, מתוך מגמה להשתלט בסופו של דבר על מדינות הנפט — זאת טען אתמול ג'וזף אולסופ במאמר שהופיע בעתונים רבים בארה"ב.

אולסופ טוען, שבניגוד לסיוע שמגישה ברה"מ לארה"ב בז'נבה, היא מפעילה ברזבון לחץ על מדינות הנפט להמשיך באמברגו ולמשוך את פקדונותיהם מבנקים מקרביים כדי למוטט את הכלכלה המערבית.

הוא סבור, כי מצבי המדיניות בהפסקת הירור כבר בהשבת הנפט הערבי למערב. ברה"מ בנתה לכן ברשרת מקקנים ימיים, סיוע אספור גישה כבסיסיה במזרח התיכון למפרץ הפרסי. [...]

לדברי אולסופ, פתיחת התעלה תקצר את נתיב האספקה לספינות סובייטיות אלה מ־11,000 מילין ל־2000. [...]

הזבריגן המצרף לפגישת ניקסון קיסינג'ר על חתלפת מעודיה

[...]

לפגישה בין ניקסון וקיסינג'ר הצטרף במפתיע גם שגריר ברה"מ בוואשינגטון אנאטולי דוברינין. [...]

היום יקיים קיסינג'ר מסיבת עתונאים בוואשינגטון, בה יסכם את שלב הפתיחה של הוועידה בז'נבה.

מפלגת העבודה הישראלית — מפלגת הפועלים המאוחדת
המערך
המטה הצעיר

היום, יום חמישי, 27 בדצמבר ש.ז. בשעה 18.00 יתקיים ב„בית המליך", רח' ויצמן 30, תל-אביב,

כנס צעירים

בהשתתפות:

יצחק רבין ח"כ דב זכין

הפותח: יחיאל לקט, יו"ר המטה הצעיר.

נא לדייק.

ברדיו ברשת ב'

בשעה 0720 דב זכין — חבר הנהלת סיעת המערך בכנסת

בשעה 1345 בן-ציון חלפון — סגן שר החקלאות

שמחה אסף — סגן מזכיר תנועת המושבים

בטלויזיה

בשעה 2000 חיים בר-לב אחרי „מבט" —

ירוחם משל

השר שלמה הלל

אמת
המערך

עיריית חיפה — משרד הבריאות

הוועד המנהל של בית החולים הממשלתי-עירוני רוטשילד

טקס קריאת בית חולים למחלות ממושכות

בהשתתפות ראש העיריה המנוח

משה פלימן ז"ל

יערך ביום חמישי ב' טבת תשל"ד (27.12.73) בשעה 4.00 אחה"צ בבית החולים

בהשתתפות:

שר הבריאות ויקטור שם טוב — ראש העיריה ירוחם צייזל

הציבור ומוקירי זכרו מוזמנים

האות שלך-

ב

למען חינוך דתי

מפלגת העבודה הישראלית — מפלגת הפועלים המאוחדת

המערך

מחוז תל-אביב — מחלקת ההסברה

הערב, בשעה 19.00 בקולנוע „חן" ליד כיכר דיזנגוף יתקיים

מפגש פומבי

בהשתתפות:

גולדה מאיר — ראש הממשלה

יעקב חזן — חבר הכנסת

יהושע רבינוביץ — ראש העיר

הפותח והמנחה: דב בן-מאיר — מזכיר המחוז

הזמנות ניתן להשיג במטה ההסברה, במחוז, ובסניפי המפלגה.

תחבורה מכל חלקי העיר וחזרה מובטחת.

עיריית חולון

חיילי צה"ל, אזרחי חולון

גם בהיותכם בבדים עיניי עירכם קרובים ללבבכם. אני קורא לכם, איפוא, ביום הבחירות לא לשכוח ולהצביע גם לעיריית חולון. (במעטפה נפרדה).

בברכת שלום

פ. אילון

ראש העיר

בצער רב אנו מודיעים על פטירתו של יקירנו

יצחק ניסימוב (קקום) ז"ל

ההלויה התקיים היום יום חמישי ב' טבת 27.12.73 בשעה 15.00 בגרשב בית חנן.

האבלים: אשתו, בתו, חתנו, נכדיו, ואחיו, ומשפחת שחר, בית חנן

אבלים על מותו הפתאומי של ידיד ישראל וביתנו

פרופ' איקורו טשימה

קבוץ חפצי־בה

תן כוח לשלום ולביטחון

אמת

הצבע המערך — מפלגת העבודה הישראלית - מפ"ם

„הולנד תעמוד בחרם; תיעזר בגז"

הכריז ראש משלחת הסוציאל-דמוקרטים מהולנד שהגיעה לארץ כאורחת „העבודה"

הולנד מסוגלת לעמוד איתנה במשבר הדלק, בעזרת תוכניות של מילוי מחסור הדלק בגז טבעי המצוי באדמתה — אמר לכתב עתים יו"ר הסיעה הסוציאל־דמוקרטית בפרלמנט ההולנדי אדוארד פנטיין שהגיע אמש, ביחד עם שני פעילים נוספים במפלגתו ה"ה דיק דולמן וביק בנים.

המשלחת ההולנדית היא אורחת מפלגת העבודה ותעקוב אחר הבחירות בישראל. היא תיפגש עם ראש הממשלה גולדה מאיר ועם שר החוץ אבא אבן ותשתתף גם במפגש של סגן ראש הממשלה יגאל אלון עם נכבדים ערביים.

סולידריות עם מצע מפלגת העבודה

בנמל התעופה הביע פנטיין את הסולידריות של מפלגתו עם מפלגת העבודה בישראל ואמר בין היתר: „אנו חפצים להביע את הסולידריות שלנו עם מצעה של מפלגת העבודה הישראלית, כי אנו מאמינים שכשלון המפלגה עלול להיות כשלון לשלום במזרח התיכון".

על שאלות כתב עתים, אמר פנטיין, כי במפלגתו אין מצפים להפרת האמברגו הערבי וההכרה היא, שהמשבר עלול להימשך ויש לדעת כיצד לעמוד בו לאורך ימים. „אין מאמינים אצלנו כי ישובו הימים שהיו לפני תחילת המשבר", אמר.

לשאלה על שיחות ז'נווה, אמר, כי אף שקשה להתנבא, הרי שהימים הראשונים משאירים מידה של אופטימיות.

המשלחת ההולנדית תצטרף בסיורה בישראל למשלחת מפלגת העבודה הבריטית, העומדת להגיע היום ואף היא תעקוב על הבחירות בישראל.

בנמל התעופה לוד נתקבלו ההולנדים ע"י נציגי מפלגת העבודה, ה"ה מיכה חריש ור. מלכיור. (ע)

פאהמי: לא יהיה שלום בלי פתרון בעיית פלשתינה

ז'נווה, (ע"י). — „לא יהיה שלום בר־קיימא במזרח־התיכון בלי פתרון הבעיה הפלשתינאית, הבעיה היסודית של האיזור" — אמר שר־החוץ המצרי איסמעיל פאהמי בראיון בלעדי לכתב סוכנות הידיעות הצרפתית.

הוא הוסיף: „אם יחליטו הפלשתינאים להשתתף בוועידת ז'נווה, הם ישתתפו בה".

על אפשרות של הקמת ממשלה פלשתינאית בגולה אמר פאהמי: „קבלת החלטה כזאת היא בעיה פלשתינאית טהורה. מצרים תסייע בידיה, כפי שהודיע נשיא סאדאת, על הקמתה של ממשלה כזו. על כל פנים התחייבה מצרים, בתוקף החלטות ועידת הפיסגה באלג'יר, להכיר בכך, כי הארגון לשחרור פלשתין הוא הארגון היחיד המוסמך לדבר בשם העם הפלשתינאי".

הערובות לישראל: החלטה 242 ופירוז

משנשאל השר, מה טיבן של הערובות שאפשר יהיה לתת לישראל, כדי להשיג את הסכמתה מפני התקפה מדינית נוספת, השיב פאהמי, כי החלטת מועצת הבטחון 242, ובעיקר הקמת אזורים מפורזים משני עברי הגבולות ובהם כוחות בין־לאומיים נותנים את הערובות הדרושות.

„שביעות־רצון מהשלב הראשון"

שר־החוץ המצרי הביע שביעות רצון מוחלטת ממהלך השלב הראשון של ועידת ז'נווה, משום ש„ישראל אולצה להשתתף בה".

אשר לכוונותיה של מצרים, במקרה שוועידת ז'נווה תיכשל, אמר פאהמי: „אנו רוצים שהוועידה תצליח. במקרה הפוך קובע סעיף 51 של מגילת או"ם את הדרך אשר בה נוכל ללכת כדי להחזיר את השטחים שלנו. מכל מקום, ועידת ז'נווה איננה מטילה הגבלה על זכותנו החוקית להחזיר את השטחים, או על זכויותיהם של בני העם הפלשתינאי".

דרום תימן מתלוננת על פעולות הצי הז"ר

ביירות, (ע"י). — שגרירות דרום תימן בביירות האשימה אתמול את ספינות הצי האמריקאי הי"ז בביצוע מעשי פרובוקציה בתחום ריבונותה של דרום תימן, ובמיוחד באיזור קרוב למיצר באב אל מנדב.

בהודעת השגרירות נאמר, כי מטוסים מנושאות מטוסים אמריקאיות טסו ב־2 בדצמבר מעל מטוס מכתוני של חברת התעופה „איסט אפריקן איירווייס", שעמד לנחות בעדן, וכן מעל מטוס סובייטי, שהיה בטיסה ממוגדישו־בירת סומאלי לעדן.

ההודעה מזהירה בפני „פעולות בלתי אחראיות" של הצי האמריקאי השביעי, „שנוכחותו באיזור היא בבחינת איום ופרובוקציה לעמים ולציבורם של האיזור".

סין ציינה ברמזים מלאות 80 שנה למאו

פקין, (ר"ר, ע"י וא"פ). ליו"ר המפלגה הקומוניסטית הסינית מאו טסה טונג, הדמות האבהית הנערצת על 700 מיליון בני ארצו, מלאו אתמול 80 שנה. עם זאת לא ניתן כל ציון רשמי למאורע זה, חרף פולחן האישיות למאו הנהוג בסין.

צו אשר פורסם בשנת 1949, כמה חודשים לפני עליית הקומוניסטים לשלטון בסין, הטיל איסור על טקסים פומביים כלשהם לציון יום־הולדת של מאו טסה טונג ושל מנהיגים סיניים אחרים. הקנה זו נשמרת בנאמנות כה רבה של הקפדה, עד שיום־ההולדת של רב מנהיגי סין אפילו אינם ידועים לציבור.

רמזים בהבר

בעתון המפלגה „פיפלס דיילי" פורסם גם אתמול, כדרכו יום־יום, ציטטה מתוך כתבי של מאו טסה טונג בפינה הימנית־העליונה של עמוד הראשון, אולם לא נאמר בעתון דבר על יום־הולדתו של המנהיג הקשיש.

יחד עם זאת רמז העתון למאורע במבחר המאמרים שפורסם בגליון אתמול: בעמוד הראשון הובאו כתבות על מחוז הונאן, שבו נולד מאו טסה טונג בשנת 1893, וכן הובאה כתבה על פקיד מצטיין בשושאן, כפר־הולדתו של מאו טסה טונג.

מוסקווה: הידרדרות ביחסים עם סין

מוסקבה, (א. פ.). — עתון סובייטי סבר אתמול, כי השיחות הסובייטיות־סיניות על סכסוך הגבול בין שתי הענקיות הקומוניסטיות, והיחסים בין שתי המדינות גרועים עתה יותר מאי פעם מאז תחילת חילופי האש לאורך הגבול בקיץ 1969.

העיתון הסובייטי „בעיות המזרח הרחוק" כותב בגליונו שיצא אתמול, כי השיחות בין שתי המעצמות הקומוניסטיות, שנפתחו באוקטובר 1969, היו „עקרות". העתון מוסיף, כי הסינים מסרבים להגיע לידי הסדר במו"מ „מעמידים פנים, כאילו מצבה אטומית תלויה כצל לשולחן המו"מ".

תביעות הסינים

„בעיות המזרח הרחוק" כותב, כי המו"מ נכשל בגלל דרישה סינית, „ששום מדינה ריבונית אינה יכולה לקבל אותה: שעוד לפני מיצוי הדיונים על בעיות הגבול, יוסג הגבול לעומק ברה"מ וכי חיילים סובייטיים יפנו משטחים כשנויים בברה"מ במחלוקת, כי שטחים אלה הם „אזורים שנויים במחלוקת".

דיפלומטים מערביים במוסקבה הביעו את הפתעתם לנוכח דרכות קיצוניות אלה על הסינים, הם מציינים, כי לפי ההסכם, שנחתם בין ראש ממשלת ברה"מ אלכסיי קוסיגין וראש ממשלת סין צ'ו אן לאי בפקין ב־1969, הבטיחו שני הצדדים לקיים הפסקת אש בגבול, להסיג את צבאותיהם מן האזורים השנויים במחלוקת ולפתוח במו"מ.

עוד מציינים הדיפלומטים המערביים, כי ראש המשלחת הסובייטית בשיחות עם סין סגן שר החוץ ליאוניד איליצ'וב חזר למוסקבה ביולי השנה ומאז לא שב לפקין, כם בתחולות השיחות. דבר זה מחזק את הרושם, כי המו"מ על סכסוך הגבול במזרח הרחוק נכשל לחלוטין.

כן מציינים, כי מומחה סובייטי לעניני סין אמר לאחרונה למבקר מערבי: „אין מה לדבר על מו"מ (עם הסינים), מפני שאינם מוכנים אפילו להסכים על סדר יום".

דבר DAVAR دافار

העורכת חנה זמר
משנה לעורך דוד פדהצור
מזכיר המערכת אליהו אגרס
מנהל כללי גדעון נאמן

המו"ל — „דבר" בע"מ
נדפס בדפוס „דבר" בע"מ

המערכת והמנהלה: תל־אביב, רחוב שינקין 45, ת.ד. 199, טלפונים 286141 (6 קווים)

סניפים:
תל־אביב, בית „דבר", רחוב שינקין 45, טלפון — 286141.
ירושלים, מערכת ומנהלה, רח' הלל 16, טלפונים: 231251-3.
חיפה, רחוב הנביאים 27, טלפונים 642111-2-3.

חייל נפצע ממיקוש ליד איסמעיליה

מאת סופר הצבאי של „דבר"

חייל צה"ל נפצע אתמול בעלות רכבו על מוקש מדרום לכפר באר־פשיה באזור איסמעיליה. כן היו אתמול חילופי אש נשק קל וארטילריה בגזרות שונות על החזית המצרית.

החייל שנפצע, היה בסיור על דרך שמוקשה כנראה באחרונה ע"י המצרים.

תקריות אש אירעו אתמול מדרום לאבו סוויר, שם ירו המצרים כמה פגזי מרגמה וכן באיזור פאיד, מצפון למחסום הק"מ ה־101 ובהר עתקה שמדרום לכביש סואץ—קאהיר.

בגזרה המזרחית של התעלה ניסו אתמול המצרים לקדם עמדות מזרחית לאל־בלה, אולם נסוגו חזרה לעמדותיהם הקודמות, לאחר שנורתה לעברם אש נשק קל. תקרית נוספת היתה צפונית־מזרחית לקנטרה, שם פתחו המצרים באש נשק קל לעבר כוחות צה"ל, שהשיבו אש. בכל תקריות האש הללו לא היו נפגעים לכוחות צה"ל.

אזכרה לחללי מלחמת יום הכיפורים באוניברסיטה בי־ם

בהתכנסות שנערכה בקרית האוניברסיטה בגבעת רם, התייחדה אתמול האוניברסיטה העברית בירושלים עם זכר חללי מלחמת יום הכיפורים.

בספדו לנופלים, אמר רקטור האוניברסיטה פרופ' רבין, כי מאז מאורעות הדמים ומלחמת העולם השניה, ובפרט בזמן מלחמת השחרור וההגנה על ירושלים הנצורה ועל הר הצופים, וכן במלחמות שלאחר מכן — שילמה קהיליית האוניברסיטה מחיר יקר בהשתתפותה בהגנת ישראל. בהמשך דבריו עמד פרופ' רבין על החשיבות שבהמשך החיים האקדמאיים לעצם קיומנו.

כן ספד לנופלים יו"ר הסתדרות הסטודנטים יגאל לנקר.

ההתכנסות נפתחה בקריאת פרק תהילים. מקהלת האקדמיה למוסיקה ע"ש רובין שרה קדיש ולאחר קריאת שמות הנופלים נערכה תפילת יזכור.

מת המבקר פיליפ רהב

בוסטון, (שרות „דבר"). — המבקר הספרותי והעורך היהודי־האמריקאי פיליפ רהב, מרצה לאנגלית באוניברסיטת „בראנדייס", מת השבוע בגיל 64.

פרופ' רהב היה בשנת 1934 ממייסדיו של העתון „פארטיזן ריוויו", שזכה מפיו של המשורר ט. ס. אליוט לתואר „כתב העת הספרותי הטוב ביותר בארה"ב". רהב התפרסם בזכות מחקריו בספרות האמריקאית ובמאמריו על דוסטוייבסקי ועל קפקא.

ילדי עולים יוצאי בוכרה חוגגים חגיגת בר־מצווה משותפת ליד הכותל המערבי.

בחתימת הסכם עם מתנחלי חברון

בורג התחייב בשם המפד"ל להגשים רעיון שלמות הארץ

מאת סופר „דבר" בירושלים

שר הפנים ד"ר יוסף בורג חתם על הסכם עם מתנחלי חברון וגוש עציון ובו הוא מתחייב, בשם המפד"ל, להגשים בקואליציה הבאה את רעיון שלמות הארץ, הלכה למעשה.

סעיפי ההסכם העיקריים הם:

● תוענק עדיפות להתנחלות באזור השומרון, כולל שכם.
● המפד"ל תפעל להחלת ריבונות המדינה על יהודה, שומרון ורמת הגולן.
● המפד"ל תפעל להקמת מרכז עירוני ברמת הגולן.
● המפד"ל תפעל להרחבת ההתנחלות בקרית ארבע ולביסוסה.
● המפד"ל תפעל למתן זכות רכישת קרקעות ליהודים בכל השטחים.

ד"ר בורג מתחייב לפעול להגשמת ההסכם תוך שנה מיום הבחירות. המפד"ל תעמוד בתוקף על סעיפים אלה בעת המשא ומתן הקואליציוני.

התחייבות מרחיקת לכת

יצויין כי התחייבותו של ד"ר בורג בחתימתו, הינה התחייבות מרחיקת לכת, שכמותה לא ניתנה על ידי המפד"ל. אם אמנם תעמוד המפד"ל על סעיפים אלה, דבר שרבים מפקפקים, הרי לא ניתן יהיה להקים קואליציה בינה לבין המערך. בחוגים רבים במפד"ל שוררת התמרמרות רבה על הסכם זה.

ולא מן הנמנע הוא, כי ההסכם יביא חוגים דתיים מתונים להימנעות מהצבעה בעד המפד"ל.

בהרצליה נפתח כנס בני־ברית ביבשת אירופה

הכינוס ה־16 של בני ברית ביבשת אירופה, נפתח אתמול בערב במלון החדש „מגדל דניאל" בהרצליה פיתוח, בהשתתפות 350 נציגי לשכות בני ברית בארצות אירופה, פרט לאנגליה. כנסי בני ברית מתקיימים כל שנה באחת מארצות אירופה, אך השנה הוחלט לערכו בישראל לאות הזדהות עם מאבקה.

ראש הממשלה גולדה מאיר, שנבצר ממנה לבוא לכנס, שלחה מכתב ברכה וציינה עזרת בני ברית למדינת ישראל.

הוועידה תימשך 4 ימים וישתתפו בה שרי ממשלה, חברי כנסת, ואישים אחרים. כן יתקיים דו־שיח היהודי־ערבי.

בין הנושאים שידונו בכינוס: החינוך העברי בגולה והגברת המלחמה נגד האנטישמיות ונגד הפעולות הערביות האנטי־ישראליות באירופה. (צ)

התפוצצות עזה, שנגרמה על ידי מקל דינמיט, אירעה ביום ב' בערב במרכז ניקוסיה, ליד אולם קולנוע, אשר בו הוקרן הסרט „[illegible]". איש לא נפגע.

פיטר יוסטינוב: מדינת ישראל אינה חייבת להתקיים

אמסטרדם, (עסט"א). — השחקן והכותב האנגלי פיטר יוסטינוב אמר בראיון בכתב־העת „אלשורי", כי אינו מאמין, שמדינת ישראל חייבת להמשיך ולהתקיים.

בגליון חג המולד של כתב־העת אמר יוסטינוב, שהוא ממוצא יהודי, כי הגולה אינה טרגדיה וכי לדעתו הגיעו היהודים להישגים גדולים לפני הקמתה של מדינת ישראל.

הוא מתח ביקורת על הציונות והגדיר אותה כ„ענין סנטימנטלי ומקור של צרות לכולם".

ניצולי אסון טביעה: הצוות היה שתוי

גואיאקיל, אקוואדור, (י.פ.). — ניצולים של ספינת המעבורת, שטבעה שלשום בים שורץ כרישים מול חוף אקוואדור, יצאו אתמול בהאשמה, כי הספינה טבעה משום שהיתה עמוסה יתר על המידה ומשום שצוותה היה שתוי. כן אמרו, כי הספינה הוכרזה עוד לפני חודשים אחדים בלתי כשרה לשיט.

המעבורת „גואמבלי" שבבעלות פרטית, טבעה במרחק 57 ק"מ מגואיאקיל. חוששים, כי למעלה ממחצית מ־300 נוסעיה נספו. היה זה האסון הימי הגדול ביותר בתולדות אקוואדור.

ממשלת מאלאגאשי ביטלה את הביקור המתוכנן של שתי משחתות אמריקאיות, המשתייכות לצי השביעי.

בהולנד „האור הורג" — „התמרורים לא דולקים לשווא"

נבחרת הכדורגל של זאיר, ש־הבטיחה כבר את השתתפותה במשחקי גמר הגביע העולמי, הגיעה ביום ו' לברזיל כדי לקיים שם את מחנה האימונים. בהשתתפות קבוצות מקומיות, במסגרת ההכנות לקראת משחקי הגביע. (תבוא בבבית הסלמי)

עוד מיראז'ים מצרפת ללוב

מאת סופר „דבר" לעניינים ערביים

צרפת סיפקה באחרונה ללוב שלושה מטוסי „מיראז'" נוספים במסגרת עיסקת הרכש שבין שתי המדינות — מוסר השבועון הלבנוני „כל שיא".

לדבריו, בוצעה העברת המטוסים בחשאי, משום שפאריס חוששת מן התגובה בעולם. המטוסים הוטסו לטריפולי מבסיס חיל־אויר צבאי ליד מארסיי.

אותו שבועון מוסר מפי גנראל ג'יאורגי סימין, מנהל האקדמיה להגנה אווירית בברה"מ, כי הסובייטים סיפקו למצרים ולסוריה טילי ס.א. „חדשים ומשוכללים ביותר".

הצבא הבריטי יפונה מקפריסין

ניקוסיה, (ע"י). — ממשלת בריטניה שוקלת בכובד ראש את האפשרות לפנות את כוחותיה מהבסיסים הצבאיים בקפריסין, בגלל המשבר הכלכלי השורר בבריטניה — נודע ממקור דיפלומטי בקפריסין.

החזקת הבסיסים הצבאיים הבריטיים בקפריסין, שהם הגדולים ביותר שבריטניה מקיימת מחוץ לשטח המטרופולין, עולה לבריטניה עשרות מיליוני לירות שטרלינג לשנה. נוסף לזאת סבורים מומחים בריטיים רבים, כי לבסיסים אלה אין להם כל ערך אסטרטגי.

חמישה אנשים מבין הנאשמים בנסיון להפלת שלטונו של נשיא אפגניסטן מוחמד דאוד בספטמבר השנה נידונו למוות והוצאו להורג ביום ג' בבוקר.

אווירה עניינית

(המשך מעמוד 1)

רד החוץ דוד רמיז, שהתמחה בעבר בעניני או"ם ויותר הענינים הבין־לאומיים.

שיתופו הפעיל של משרד החוץ

צירופו של רמיז יאפשר ממילא שיתוף פעיל יותר של משרד החוץ בשיחות והנהגת ההפרדה. עם זאת הודגש כאן, שהמשלחת לוועידת השלום תהיה נפרדת לחלוטין מהנציגות הקבועה ליד או"ם, כפי שנוהגות גם יתר המדינות בוועידה.

דבר זה נועד, בין היתר, כדי להבטיח סודיות מלאה של הדיונים בוועידת השלום, אשר יתנהלו ברובם בדלתיים סגורות.

עברון חוזר לישראל

לפי שעה ישראל היא המדינה היחידה, שטרם מינתה את השגריר הבכיר בראש המשלחת, לאחר שעברון עומד לחזור היום לישראל בלי שהתמנה יורש לתפקידו זה. אך לא מן הנמנע, שעברון יעמוד בראש המשלחת, מבלי להיות בוועידה כל הזמן, והוא יבוא לכאן כל אימת שיהיה צורך הענין.

אנשי צבא במשלחות הסובייטיות

הפגישה אתמול נערכה במתכונת של שיחות הק"מ ה־101 מבחינת הרכב המשתתפים — מצרים, ישראל ואו"ם בלבד, ובלי השתתפות ישירה של נציגי ארה"ב וברה"מ. מניחים, כי הרכב זה יישמר גם בפגישות הבאות, אם כי הסובייטים לא יוותרו על רצונם להשתתף בשיחות באחד השלבים הבאים.

המשלחת הסובייטית לוועידת ז'נווה כוללת גם שני אנשי־צבא, האחד בדרגת גנראל השני בדרגת קולונל, והם נועדו לקחת חלק גם בשיחות הצבאיות, אם־שבינתיים הם נמנעים מכך נוכח התנגדותן החריפה של ארה"ב וישראל ונוכח הסתייגות כוסתרת של מצרים, אם כי המצרים אינם מעונינים להביע בפני הסובייטים את התנגדותם להרחבת הרכב המשתתפים. נראה גם, כי הסובייטים מעדיפים לא להיראות כגורמים לעיכובים בדיוני קבוצת העבודה הצבאית, כיוון שהמצרים מדגישים את הצורך בהתקדמות מהירה של הדיונים הצבאיים כדי להביא להסגת ישראל הראשונה בשטח.

רצון סובייטי „להישאר בתמונה"

כאן מניחים, כי הסובייטים ימתינו לראות, אם הדיונים מתקדמים במהירות ואם יווכחו לדעת, שיש עיכובים בלאו הכי — הם יבקשו להצטרף לדיונים. בינתיים הם ירצו „להישאר בתמונה" ולבקש ליהנות מאינפורמציה שוטפת על התקדמות הדיונים מכל המשתתפים, ובכללם ישראל. מניחים כי נושא זה נדון בין היתר בפגישת עברון־וינוגראדוב וכי הודגשה בה ההתעניינות הפעילה השוטפת של הסובייטים בהתקדמות הדיונים הצבאיים.

הספקת הנפט

(המשך מעמוד 1)

היה להרגיע בהולנד של הרס'נים הערבי בחודשים פברואר־מרץ.

אכזבה בהולנד

שר המדינה במשרד־החוץ ההולנדי לארצם ברינקהורסט הביע את אכזבתו על כך, כי חרם־הנפט נגד ארצו ימשך במלואו, אף־על־פי שהולנד חתמה על הצהרת תשע מדינות השוק האירופי המשותף בוועידת הפיסגה האירופית בקופנהאגן, שבה הוכרו זכויות הפלשתינאים.

אילו פקידים בכירים בממשלת בלגיה הביעו תמהונם על החלטת הערבים להתייחס אל בלגיה כאל מדינה ידידותית, המתירה ליהנות מאספקה מוגברת של נפט. הם אמרו, כי ההחלטה היא תוצאה של הצהרת שר־החוץ הבלגי ב־27 בנובמבר, לפיה אין ישראל רשאית להחזיק בשטחים כבושים.

יפאן דוחה הגבלות הצריכה

ממשלת יפאן הגיבה על החלטת ועידת כוויית בהחליטה לדחות בעשרה ימים את תכניותיה לקצץ את אספקת הנפט והחשמל למפעלי התעשיה העיקריים ביפאן.

העתון היפאני „מאיניצ'י" מסר אתמול, כי בשנת 1974 תקבל יפאן 300,000 טונות נפט ממצרים, בשנת 1975 — 500,000 טון, לאחר בנין צינור סואץ כדי חוזה שנחתם בקאהיר ב־13 בדצמבר. החברה היפאנית שהיא צד לחוזה, גם התחייבה לסייע למצרים בחיפוש אחר נפט ובקידוחים.

איגרת תמיכה ממיטראן לג. מאיר

רובר פונטיין, ראש עירית סירן, המוכר לעניינים בין לאומיים במפלגה הסוציאליסטית הצרפתית ויו"ר קבוצת העבודה לעניני המזרח התיכון של האינטרנציונל הסוציאליסטי ביקר השבוע בישראל כאורח מפלגת העבודה. הביקור הוגדר כמחוות של סולידריות עם ישראל ומפלגת העבודה.

פונטיין נתקבל ע"י ראש הממשלה גולדה מאיר, לה הביא אגרת מאת פרנסואה מיטראן ראש המפלגה הסוציאליסטית הצרפתית.

מיטראן ביטא את תמיכתו במדיניות ממשלת ישראל ואת הוכחתו שיש לייחס חשיבות אירופית לתוצאות הבחירות אשר יבטיחו כי גם הממשלה הבאה תהיה מונהגת ע"י מפלגת העבודה.

פונטיין נפגש גם עם שר החוץ אבא אבן, מזכ"ל המפלגה אהרן ידלין, ראש עירית חולון פנחס איילון ואחרים בחולון, שהיא עיר תאומה של סירן. בשיחותיו עמד בין היתר על חשיבות פתרון לבעיה הפלשתינאית תוך הדגשה שפתרון זה חייב להתקבל על דעת הצד הערבי והצד הישראלי גם יחד. הוא הסביר את רגישות האיזור הים תיכוני בנקודת ראות אירופית ואת הצורך בהסדר שיהיה תוצאה של מו"מ ללא לחצים ובהבטחה מוסכמת של קיום ובטחון, שלום וקדמה לישראל ולכל ארצות האיזור.

אין מפה מוסכמת כהצעה לערבים

לא קיימת מפת־גבולות מוסכמת כהצעת־פשרה לערבים, ענה שר־המשטרה שלמה הלל לשאלת משתתף בכנס בחירות מטעם המערך בהדר־יוסף בתל־אביב.

מפה כזו, אמר השר תיקבע בהמשך הדיונים בוועידת ז'נווה לפי התרשמותנו מהעמדות האמיתיות של הערבים. עם זאת יש דברים המקובלים עלינו בכל מקרה כמו השארת ירושלים מאוחדת ואשר הכנסת כבר החילה עליה את חוקי המדינה.

באסיפת המערך בבקעה בירושלים, אמר השר הלל, כי ההתנחלויות האזוריות יוכלו לשמש סימני־דרך לגבולות בני־הגנה בבקעת מחולה. לרשימה זו יש להוסיף את רמת־הגולן, מקורות הירדן, שארם א־שייך וקידמת סיני. אין להעלות על הדעת שנחזיר לסורים את מקורות הירדן, אמר השר.

שם־טוב: „פרס קפוץ" להסוואה מגיע ל„ליכוד"

„כל מערכת הבחירות של ה„ליכוד" אינה אלא מאמץ אחד גדול ומתואם להסוות את דמותו האמיתית", אמר שר־הבריאות ויקטור שם־טוב בכנס בחירות של המערך שנערך בתל־אביב.

הליכוד מדבר על נאמנותו למשטרה פרלמנטארית מסויימת כדי להסתיר את סיסמתו היסודית „שטח משוחרר לא יוחזר". ראשי האופוזיציה ה"ה בגין, שרון ואחרים. שרכאו של הליכוד מובילה למלחמה. לאן, אם כן, מובילה הכבית בח"ל — שאל השר — לאי חלוקה של ארץ־ישראל מחדש". הוא הביע תמיהתו על כוונות הליכוד בהתנגדותו להפסקת האש, להסכם ששת הסעיפים של ד"ר קיסינג'ר ולשלילת החלטה 338, עליה מבוסס קיום ועידת ז'נווה.

גילוי דעת של משכילים ערביים בעד המערך

משכילים וצעירים ערביים תושבי ישראל פירסמו גילוי־דעת לבוחרים הערביים ובו קריאה להצביע בעד המערך.

בגילוי הדעת, עליו חתומים 300 משכילים ערביים ובהם מנהלי בתי־ספר, מורים, רופאים ואנשי ציבור, נאמר: „החלטנו לתמוך במערך מתוך אמונתנו בכוחו המובטח להגיע לפשרה בתוך הקונפליקט הישראלי־ערבי באזורנו.

„תמיכה זו מתחזקת לאור הגישה הנבונה של המערך לתמוך בוועידת ז'נווה. תוך אמונה בערכים של מפלגת העבודה, הם פותחים את שעריה בפני העם הערבי וכללה צעירים ערביים משכילים ברשימת המערך לכנסת. „למען היציבות באזורנו, לעתיד בנינו, למען הדורות הבאים ולמען אחוה ודו־קיום של העמים, אנו פונים לציבור הערבי לבחור בדרך של השלום ולהצביע בעד המערך", נאמר בגילוי הדעת.

ל. אליאב: בגין והתמיר מתכסים בעלי־תאנה

על אף פירסומיהם והתרגילים שהם עושים, היו הח"כ בגין ותמיר אנשי „אף שעל" מובהקים והם נשארו כך — אמר ח"כ אריה אליאב באסיפת המערך שנערכה באופקים.

כיום, כאשר העולם שואף להסדר ואנחנו מצפים לו בכל העניינים, מכסים ראשי הליכוד התכסות ב„עלי תאנה". הם מורים לציבור שמשלם לא יחזרו בהם מסיסמת „שטח משוחרר לא יוחזר".

בהתייחסו להצבעת המחאה לובה אליאב, כי אלה המתכוונים להצביע נגד המערך, יביאו לכך שלא ייבחרו ויפגעו במועמדים הצעירים המכובדים של המערך הנמצאים ברשימה.

מנכ"ל משרד השיכון: לא תורחב הזכאות לדיור

מאת סופר „דבר"

אין בכוונת חוק הזכויות לחיילים משוחררים להרחיב את הזכאות לדיור — אמר מנכ"ל משרד השיכון, יוסף שר במכתב ששלח לחבר העירייה.

פגישת לובשי מדים

(המשך מעמוד 1)

גנראל סילאסוואו, גם הוא במדים, פתח את הישיבה. נמסר, כי באולם שררה אווירה רשמית יותר מאשר בקילומטר ה־101. יתכן משום שרק שלושה מהנפגשים — סילאסוואו, והאלוף שיאגן — הכירו זה את זה.

בשעה 6.35 לפי שעון ז'נווה ננעלה הישיבה בניסוח ההודעה המוסכמת הקצרה, המודיעה על קיום הפגישה השניה ביום שישי בעשר בבוקר. חמש דקות לאחר מכן נראתה המשלחת המצרית יורדת במדרגות הרחבות בלווית שני אנשי בטחון מצריים. המשלחת הישראלית יצאה מ„היכל האומות" כ־25 דקות אחרי המשלחת המצרית.

הושמעו העמדות הידועות

אחד מחברי המשלחת הסובייטית לוועידת השלום אמר אמש ל„דבר", כי לפי המידע שבידו עבר רוב הזמן של הישיבה הראשונה בהשמעת העמדות הידועות של כל אחד משני הצדדים, וקרוב לוודאי שגם הישיבה הבאה תתנהל בדרך זו. הדיפלומט הסובייטי הביע דעתו, כי רק בהמשך הפגישות, בשבוע הראשון של ינואר ניתן יהיה לצפות לדיונים של ממש.

שר־החוץ המצרי איסמעיל פאהמי, שנועד אתמול לשיחה ממושכת עם וינוגראדוב, עומד לחזור היום לקאהיר.

הישיבה התנהלה בשפה האנגלית, הגנרל סילאסוואו פתח בכמה מלים כלליות והעביר את רשות הדיבור לראש המשלחת המצרית, גנרל (הועלה היום בדרגה) סאאד אל־גמאסי, אשר קרא את דבריו מן הכתב.

איחולים להעלאות בדרגה

לאחר מכן עברה רשות הדיבור לאלוף מרדכי גור, אשר בירך את הגנרל סילאסוואו וגם את גנרל גאמאסי להעלאתם בדרגה (עד היום היה גאמאסי בריגדיר) והמזים הענקה לו דרגת גנרל. הודה לאלוף, כדי של הנציגות הבכירות בשיחות הזאת לייצג הישראלי).

שיחות ישירות

בהעדרה הזלה הפגישה לא נוהל במתכונת של שיחה ישירה בין שני הצדדים, בעוד שהגנרל סילאסוואו נוטל רק חלק קטן בשיחות. כל צד רשם לעצמו בכתב.

ההסכם, שבאותו דוא הנאיד ייקלט מהלך השיחה על־ידי או"ם להכנת הפרוטוקול. כל הפגישות בעתיד לא יוקלטו כפי שהוסכם על ידי שני הצדדים.

לא הועלו מפות

נודע, כי הדיון אתמול לא היה התחלה מחודשת של כל מה שדובר עד כה במפגשי הק"מ 101. המושגים „הינתקות", „הפרדת כוחות" הוזכרו פעמים רבות במהלך הדיון, אך עם זאת נודע כי אף אחד מהצדדים לא העלה על השולחן מפות משלו.

הפגישה הסתיימה באווירה בלתי רשמית, כפי שהתחילה — בהצדעות, ללא לחיצות ידיים, ורק באמירת שלום־פרידה. נודע כי האלוף גור, הודיע במהלך הדיון על קביעת מועד הפגישה, כי ישראל תהיה מוכנה להסכים לכל יום בשבוע זולת שבת.

למנויי „דבר" בצפת

בגלל גיוס המחלק
יישלחו העתונים למנויים בדואר
לתקופה מוגבלת

עם המנויים הסליחה

„דבר" סניף הגליל

בכל יום
שרכבך מושבת...

אתה חוסך דלק-
אתה חוסך כסף!

אל תבזבז כסף זה
הפקד אותו באחת מתוכניות החסכון של בנק לאומי
שם הוא נושא ריבית וצמוד לאינדקס.

בנק לאומי
לישראל בע"מ
הבנק הצועד עם הזמן

טייסי החללית „סויוז 13" נחתו בשלום חרף סופת השלג שהשתוללה סביבם

עמיתיהם האמריקאיים ב„סקיילב" לא הצליחו לבצע תצפיתם על השביט „קוהוטק"

מוסקווה, (עי״ר יו.פ. ו א.פ.) — החללית הסובייטית „סויוז 13" נחתה אתמול בשלום בערבות קאזאחסטן, לאחר טיסה בת שמונה ימים בקירוב מסביב לכדור־הארץ.

סוכנות הידיעות הסובייטית „טאס" הודיעה, כי מצב בריאותם של שני הקוסמונאוטים — המפקד פיוטר קלימוק והמהנדס ואלנטין לבדב — הוא טוב, וכי כל המיתקנים והמכשירים המדעיים שנמצאו בחללית פעלו כשורה בכל שלבי הטיסה.

סופת שלג כבדה

בעת נחיתת החללית על הקרקע בעזרת מצנחים, השתוללה סופת שלג כבדה. הראות היתה לקויה ביותר והרוחות טילטלו את החללית בזמן התקרבה אל הקרקע. מפקד אימון הקוסמונאוטים גנראל ולאדימיר שאטאלוב הודה לאחר הנחיתה בראיון טלוויזיה, כי על אנשיו „עברו כמה רגעים קשים" של חשש לגורל הצוות. הוא הוסיף עם זאת, כי הקוסמונאוטים שמרו על קשר רדיו עם הקרקע במשך כל זמן הנחיתה, וכי הנחיתה אירעה בדיוק בנקודה שנקבעה מראש. כאשר החללית „סויוז 13" לצנחה, חשו למקום מסוקים, מטוסים ואנשי קרקע במכוניות שלג.

גידול מיקרו־אורגניזמים

בהודעת „טאס" נאמר, כי בזמן הטיסה ערך הצוות תצפיות בשמש ובכוכבים. ביניהם כוכבים בגלקסיות מרוחקות כדי מיליארדי שנות־אור. קלימוק ולבדב גם גידלו בחלליתם מיקרו־אורגניזמים יצרני חלבון וזאת לבחון באיזו מידה יוכלו טייסי־החלל של העתיד לספק את המזון הדרוש להם למשך תקופות ארוכות, בלי צורך ליטול איתם מזון מכדור הארץ.

לקראת טיסת החלל המשותפת עם ארה״ב

בידיעה אחרת נמסר, כי מטרתה של טיסת „סויוז 13" היתה לבדוק את דרכי פעולתה של החללית, כיוון שחללית מדגם זה עתידה להתחבר עם חללית אמריקאית מדגם „אפולו" במיבצע משותף, שייערך בשנת 1975.

זו לראשונה בתולדות טיסות החלל נמצאו בחלל בעת ובעונה אחת קוסמונאוטים סובייטיים ו־אסטרונאוטים אמריקאיים. בעת טיסתה של „סויוז 13" הוסיפה מעבדת־החלל האמריקאית „סקיילב", ובה שלושה אנשי צוות, להקיף את כדור־הארץ בגובה של 270 ק״מ.

מאמצי „סקיילב" לצפות על „קוהוטק"

בינתיים נמסר מ„סקיילב", כי שלושת האסטרונאוטים של החללית הרכיבו על אחד הטלסקופים שלהם מסנן לקרני שמש, כדי לצפות בכוכב־השביט „קוהוטק", האמור להגיע מחר לנקודה הקרובה ביותר שלו אל השמש — מרחק של 21 מיליון ק״מ. אולם כל מאמציהם נכשלו, אף כי, לפי מה שנמסר מהמדענים במרכז בקרת החלל ביוסטון, הם כיוונו את הטלסקופ שלהם בכיוון הנכון. האסטרונאוט קאר הביע דעתו, כי אין הוא יכול לראות את השביט, משום שהשמש מאפילה עליו בעוצמת קרינתה.

רוצחי רומא תכננו להתנקש בחייו של קיסינג'ר בביירות

התחליף של נמל התעופה ברומא הוצע על ידי הלובים

ביירות, (ע״ר, ע״ע יונייט״ע). — המחבלים הערביים, שרצחו 32 אנשים בנמלי התעופה של רומא ואתונה, תיכננו תחילה להתנקש בחייו של שר החוץ האמריקאי ד״ר הנרי קיסינג'ר בעת ביקורו בביירות יום קודם לכן, אך לם תכניותם הופרה — מסרו היום מקורות צבאיים ודיפלומטיים כאן.

לדברי מקורות אלה תיכננו המחבלים לתקוף את קיסינג'ר בתת־מקלעים וברימוני יד, שעה שעמד לנחות בנמל התעופה של ביירות ב־16 בדצמבר. אולם שלטונות לבנון קיבלו מידע בעוד מועד על תכנית זו והיפנו את מטוסו של קיסינג'ר לנמל תעופה צבאי, המרוחק 70 ק״מ מזרחית מביירות.

משנכשלה התכנית, יעצו הלובים למחבלים, כ„תחליף", לערוך התקפה בנמל התעופה ברומא. לדברי המקורות קיבלו המחבלים הוראה לבצע את ההתקפה בכל מחיר לפני פתיחתה המיועדת של ועידת ז'נווה ב־18 בדצמבר.

נמשכת הכוננות בנמל התעופה צ'אמפינו

בינתיים מוסיפים כאלפיים שוטרים ושוטרים צבאיים לקיים שמירה קפדנית על נמל התעופה השני של רומא, צ'אמפינו, בעקבות ידיעות על תכנית של מחבלים ערביים לערוך שם טבח נוסף כדוגמת הטבח, שערכו באמצע החודש בנמל התעופה פיומיצ'ינו.

מצב הכן בנמל התעופה הוכרז ביום ג' ונמשך גם אתמול. הדבר נעשה בעקבות ידיעה של שירות הביון החשאי האיטלקי, כי בימי חג המולד מתוכננת התקפה חדשה של מחבלים ערביים.

מטוס של חברת „לופטהאנזה" הורשה אתמול להמריא לשטרסבורג, רק לאחר שנערך בו חיפוש מדוקדק. נוסע אחד, שנעדר בזמן ההמראה המחודשת, מבוקש עתה על ידי המשטרה.

הועלתה גם סברה, כי נוסף ל־תכנית להתקפה בנמל התעופה קיימת תכנית להתנקש בחייהם של מדינאים בכירים באיטליה וכן להטיל פצצות בנמלי התעופה בערים אחרות באיטליה.

אתמול נערכה בכווית הישיבה הראשונה של משלחת המחבלים שבאה לכאן כדי לחקור את מבצעי הטבח בנמל התעופה של רומא.

משערים, כי פעולת השלוחת לא תסתיים אלא לאחר החג „איד אל אדחא" בראשית ינואר. לאחר מכן יעבירו חמשת המחבלים למקום כלשהו בעולם הערבי ושם יועמדו לדין בפני בית־דין מהפכני.

עתון סובייטי: ישראל עמדה מאחורי הטבח

השבועון הסובייטי „ליטרטורנאיה גאזטה" טען אתמול, כי ישראל עמדה מאחורי ההתקפה בנמל התעופה של רומא, וזאת במטרה לטרפד את ועידת ז'נווה.

השבועון הסובייטי ציטט מתוך עתונים קומוניסטיים ושמאלניים ה־מופיעים בארצות אחרות. העתון לא הזכיר כלל את העובדה, שה־התקפה על נמל התעופה בוצעה על ידי ערבים פלשתינאים.

„ליטרטורנאיה גאזטה" כותב: „אשר לשאלה, מי הם אלה אשר אירגנו את הטבח, מפנים פרשנים רבים את מבטם לכיוון תל־אביב". הוא הוסיף כי ההתקפה אורגנה כנראה על ידי „שירותי ביון מסויימים, הנתמכים על ידי כוחות הריאקציה".

ועדת הכספים במערב התעלה

במסגרת עבודתה של ועדת מישנה של ועדת הכספים בראשותו של ח״כ ישראל קרגמן המפקחת בענייני הציוד האישי של חיילי צה״ל ביקרה אתמול הוועדה בחלק המערבי של התעלה ונפגשה עם החיילים ביחידות השונות אשר העלו לפניה בעיות ושאלות, בייחוד בתחום ההסבר למגויסים שכירים ועצמאים וכן בדבר חלוקה שווה של נטל המלחמה.

על כל השאלות השיב ישראל קרגמן בשם הוועדה. מחר משמעיה הוועדה בביקורה בחרמון.

הקלפיות מובאות לתחנות המיועדות להצבעת החיילים

אלון: אין לתאר נסיגה מקווי הירדן

„אין לתאר נסיגה ישראלית מקו נהר הירדן במסגרת הסדר אפשרי עם ירדן על הפרדת הכוחות" — אמר אתמול סגן ראש־הממשלה יגאל אלון באסיפת בחירות בפתח־תקווה.

אלון ציין, כי על הירדן, ה־בקעה והרכסים החשופים שבעורפם להישאר בשליטת ישראל. אין לתאר גם יצירת מחיצה של ה־ארם בינינו לבין הירדנים במסגרת הסכם כזה.

אלון אמר, כי בחזית הירדנית לא קיימת אותה בעיה של הפרדת כוחות כפי שהיא קיימת בחזית המצרית. התנאים בשתי החזיתות אינם שווים ולכן הסכם שיגובש בשיחות על הפרדת כוחות עם המצרים, לא יוכל לשמש כדגם לחזית הירדנית.

אלון אמר, כי הסכם על הפרדת כוחות עם ירדן יהיה בו כדי למנוע מראש התרכזות כוחות צבאיים גדולים בקו החזית. כן יכול הסכם כזה למנוע פעילות חבלנית. לא כן הנגבע, שהליכת מצרים לשיחות עם ישראל על הפרדת כוחות, היא שהכניעה את הירדנים להכריז על רצונם בשיחות, אמר.

שר־החוץ: סימנים להתאוששות מדינית

באסיפת המערך ברמלה, אמר אתמול שר־החוץ אבא אבן, כי נצחון מכריע למערך ביום ג' הבא יאפשר למדינת ישראל להתאושש מהמצוקות המדיניות שפקדו אותה לאחרונה.

לדבריו, יש כבר כמה תופעות שמותר לראות בהן סימן להתהדקות זו:

ועידת השלום בז'נווה היא כבר מכשיר מבצעי יעיל, שבאמצעותו ניתן לקדם את השלום. זוהי מסגרת נוחה לישראל, באשר שם דבר אינו מוחלט בלי הסכמתנו. כן אמר, שהוא מייחס חשיבות לפתיחת הדו־שיח עם ברה״מ בדרג רשמי מחייב. למרות שהיא אינה מקבלת את הקו שלנו בדבר גבולות חדשים, הרי היא מדגישה את זכות ישראל להיות בעצמאות, בשלום ובבטחון.

אבן אמר, כי במושב שרי־החוץ בקופנהאגן ראינו ניצני התקוממות של כמה מדינות אירופיות נגד סחטנות הנפט.

„לאחר שעלינו על דרך השלום וחיזוק מעמדנו המדיני, יש לנו זכות כפולה ומכופלת לבקש את האפשרות להשלים את המלאכה. אם יושג הסכם על הפרדת הכוחות, יחול שינוי גדול במערכת יחסינו הבין־לאומיים".

משל: קיום הוגן למעוטי ההכנסה

השוויון החברתי במדינת ישראל מהווה מערך בטחוני לא פחות מהמערך הצבאי. לשמה עלינו לדאוג בראש ובראשונה לתנאים שיאפשרו חיים נוחים יותר וקיום הוגן לאותה שכבה המהווה כ־24 אחוז מהאוכלוסיה, הנמצאת עדיין בקטגוריה של מעוטי הכנסה — אמר אתמול מזכיר ההסתדרות בפועל ירוחם משל, באסיפת ועדי עובדים בחדרה מטעם המערך.

משל קרא בין היתר לקיצוץ במעשי ראוותנות והנהגת חיי צנע של הפרט והכלל. (ע)

ספרים ממולכדים אצל המחבלים שנעצרו בצרפת

עשרת התורכים שנעצרו בווילה נמנים עם קבוצת טרור המשתפת פעולה עם „החזית העממית"

מאת ז'אק מוריס, סופר „דבר" בצרפת

פאריס, (מיוחד ל„דבר"). זעזוע כבר פקד את הציבור בצרפת כאשר נודע לו, כי עשרה אורחים תורכיים, שהשתייכו לארגון־מחבלים פלשתינאי, נעצרו בווילה באחד מפרברי פאריס, שבה נמצא שפע של חומרי־נפץ וכלי־נשק. כן נעצרו שלושה מחבלים נוספים, שהשתייכו לאותה רשת, ליד גבול איטליה.

המחבלים נעצרו על־ידי שירות הביון הנגדי של צרפת עוד ביום ה' שעבר. אך הדבר נודע לציבור רק אתמול לפי ידיעה שפורסמה בעתון „פיגארו". משרד הפנים של צרפת סירב לאשר או להכחיש את הידיעה, אבל היא נראית מהימנה בהחלט. מה עוד של„פיגארו" קשרים טובים עם המשטרה.

ספרים ממולכדים

נמסר, כי בווילה נמצאה בין השאר ערימה גדולה של ספרים ממולכדים עם חומרי־נפץ. נראה, כי שירות־הריגול הצרפתי יבוא עתה עם שירותי־ביון בארצות אחרות, אם יוכח להם על אנשים שנפגעו על־ידי ספרים ממולכדים שנשלחו בדואר, כדוגמת הנספח לחקלאות בשגרירות ישראל בלונדון עמי שחורי, שנהרג על־ידי ספר ממולכד בראשית שנה זאת.

„פיגארו" מוסר, כי המשטרה הגיעה אל עשרת המחבלים מ־מוצא תורכי, שנמצאו בווילה ליד פאריס, לאחר שעצרה יום לפני־כן מכונית ליד מונדאן ש־בדרום צרפת ובה תא מטען מיוחד להסתרת נשק. במכונית נמצאו שלושה מחבלים.

העתון מעלה את ההשערה, כי המחבלים התכוננו אולי לפגוע ב־אישים המשתתפים בועידת ז'נ־ווה.

עשרת התורכים השתייכו ל„חזית העממית לשחרור תורכיה", המשתפת פעולה עם „החזית ה־עממית לשחרור פלשתין".

מאמץ להקים בסיס בצרפת

לשירות־הריגול הנגדי נודע בש־בוע שעבר, כי קבוצות מחבלים פלשתינאיות קיצוניות מתכוונות להקים בסיס בצרפת, שיהיה מצוייד בחומרי־נפץ ובכלי־נשק חדישים ביותר, והוא יספק את הציוד להתקפות במדינות אחרות, אבל לא בצרפת.

הביצוע יופרד מן התכנון בחיפוש נפט

מאת א. גבע סופר „דבר"

בממשלה מתגבשת הצעה, לפיה יופרדו בין המתכננים את חיפושי הנפט לבין מבצעי הקידוחים. לפי הצעה זו יימסר תפקיד המתכנן לחברה הממשלתית חנ״ה („חיפושי נפט השקעות") ו־אילו הביצוע יימסר לידי „לפידות".

בחיפושי נפט משתתפים בדרך כלל שלושה גורמים: המממן, המתכנן והמבצע. מקובל שלמתכנן ה־השפעה העיקרית על התכנון, אך בדרך כלל מפרידים בין החברה המתכננת קידוחים לבין החברה ה־קודחת, כי יתכנו ניגודי אינטרסים בין השניים:

הקודח מעוניין להפעיל את הציוד שברשותו ולהימנע מלהביא ציוד אחר ההולם יותר.

הקודח אינו נוטה לקדוח בשכבות קשות, בהן יכול המקדח ללכת לאיבוד — שפירושו אבדן כסף רב. הקודח מעדיף לקדוח בקרבת מקומות־ישוב.

בשעתו המליצה ועדת סלמן ל־הפריד בין הקודחים לבין המתכננים את חיפושי הנפט. ההמלצה הוגשה לפני זמן רב, אך לא בוצעה. עתה ניגשים, כנראה, לביצועה. אם אמנם כך יהיה תקבל לידיה החברה הממשלתית חנ״ה, שבראשה עומד א. קליר, את עניין התיכנון והגיאולוגים לענייני נפט של „לפידות" יועברו לחברה הממשלתית.

יש לציין, כי לא בבקרים קודמים ניגשת עתה הממשלה בברך לביצוע התלמוהה. ביום א' ה־חליטו השרים לענייני כלכלה על הקמת ועדת פרוייקטים שהשפעה בהכונה ואתמול כבר חתם על המינוח על רשימת המועמדים לוועדה. עתה ממתינים לאישורו של שר האוצר.

משרדי הבטחון והסעד — לטיפול במשפחות חיילים ובנפגעי מלחמה

ועדת השירותים הציבוריים של הכנסת דנה אתמול בטיפול סוציאלי במשפחות נפגעי מלחמה, בהשתתפות נציגי משרד הסעד, משרד הבטחון וצה״ל.

ראש אכ״א־פרט אלוף אלי פריד מסר, כי צה״ל הפיץ חוזר ביחידות, המדריך חיילים כיצד לפנות ללשכות סוציאליות באיזור מגוריהם ולבקש עזרה בנושאים שהתעוררו כתוצאה משירותו של חייל: עזרה בבית, שמרטף, מימון אישפוז והבראה למי שאינם מבוטחים בקופות חולים, סידורים לילדים בגיל הגן, בעיות הסטודנטים ובעיות אחרות.

למפקדי היחידות ניתנה הוראה לערוך הסברה מעמיקה ומקיפה ל־חיילים, כדי לעזור להם להתגבר על הרתיעה מפני פניה ללשכת הסעד. הוקם גם „שירות סיוע משפטי" לסייע למשפחות הנפגעים בנושאים של ירושה ואפוטרופסות. הפרקליטות הצבאית הראשית, ביחד עם לשכת עורכי הדין, ימנו עורכי דין מתנדבים ואנשי־מילואים לטיפול משפטי במשפחות ולמעקב אחר טיפול זה.

מנכ״ל משרד הסעד ד״ר א. מ. קורץ אמר כי משרד הסעד פותח לפני מערכת הבטחון את כל המערכות שהוא הקים בתחום מקומות ים, מועדונים קהילתיים למניעתם ועוד. משרד הבטחון אינו חייב להקים מערכות מקבילות. עוד אמר, כי משרד הסעד יתחיל לצאת לפניות החיילים תוך 24 שעות מקבלת הבקשה.

אריה איסרה, מאגף השיקום במשרד הבטחון אמר, כי משרד הבטחון החל באהורתו להעסיק 100 עובדים חדשים בתחומי השיקום ושתה בימים אלה לשכות איזוריות חדשות בטבריה, ברחובות ובבאר־שבע. המגמה היא לקרב הטיפול ל־משפחות הנפגעים וליצור בלשכות אגף השיקום אוירה יותר אינטימית ופחות ביורוקרטית.

הפגנה בניו־יורק למען השבויים

ניו־יורק, (יתפ״ע). — כמאה איש, המייצגים את הוועידה למען יהודי ברה״מ בניו־יורק רבתי, השתתפו בהפגנה שקטה, שנערכה ביום ג' במשך שעתיים וחצי לפני בניין הנציגות הסורית באו״ם.

המפגינים באו למחות על סירובה של סוריה להמציא רשימת כל שבויי־מלחמה ישראליים הנמצאים בידיה.

איש לא נמצא בתוך בניין הנציגות הסורית בעת ההפגנה.

הוקמה מועצה ציבורית לפעולה נגד סחטנות ערבית

מאת סופרו הכלכלי של „דבר"

על הקמת מועצה ציבורית, שתפעל ללא דיחוי נגד סחטנות ערבית פוליטית וכלכלית בחו״ל — הוחלט אמש בישיבה ראשונה של הוועידה המוזמנת שנערכה בהתאחדות התעשיינים.

...סיכומים שנתקבלו אמש, נקבע ...לעודד הקמת ועדים ארציים ...דים בארצים גדולות במדינות ...את, שיפעלו נגד הסחטנות ה־...ת ארגונים ומוסדות נתבקשו ...מכתבים לעמיתיהם בחו״ל ...סבירים את הסכנות הקיימות ...הסחטנות הערבית. כן יפעלו ל־...ם תקציבים הדרושים לפעולה זו.

עמית: המלחמה הכלכלית תימשך גם אחרי ז'נווה

מנכ״ל „כור" מאיר עמית אמר, שגם אם נגיע בז'נווה להסדר כלשהו, הרי המלחמה הכלכלית ה־ערבית נגדנו תימשך. הוא ציין, שאנו עדים עתה לפרדוקס בעולם הערבי: הקיצונים בעבר בעולם הערבי, המצרים, הם המתונים עתה — ואילו המתונים בעבר, כפייסל, הם הקיצוניים של היום. פייסל וקדאפי מנסים כיום ליטול את כתר ההגמוניה בעולם הערבי מידי ה־מצרים.

לאור הצלחת נסיון הערבים ב־צימצום הספקת הנפט, הזהיר עמית, יש חשש שמדינות אחרות, בעלות אוצרות של חומרי גלם אחרים, ינסו לחקות את הערבים ואנו צפויים למשברים נוספים. הוא הציע לפעול בעיקר בקרב דעת הקהל במדינות השונות. הוא אמר, כי הוא תולה תקוות מעטות להצלחת הפעולה במישור העיסקי, פרט למקרים יוצאים מן הכלל.

הפרשן חיים הרצוג ציין, שקיימת נכונות בקרב יהודים בחו״ל להירתם למיתקפה נגד הסחטנות הערבית והם רק מצפים לארגון יוזמה זו בידינו. הוא הציע להקים ארגון שיקבל על עצמו את הפעולה נגד הסחטנות.

מ״מ נשיא התאחדות התעשיינים אברהם שביט, עמד על הצורך ל־התמודד עם התעמולה הערבית נגדנו.

נציגי משרד החוץ נעדרו

בכנס בלט היעדרם של נציגי משרד החוץ, שהוזמנו על ידי ה־וועדה היוזמת. בין היתר הוזמן סגן מנכ״ל משרד החוץ לענייני כלכלה שמעון אמיר, אך הוא לא הופיע.

...עולים מברה״מ שירדו — חזרו; ...גרמניה ובלגיה מנעו כניסתם

...חרי שהיה של יומיים בלוד התפזרו, אך מוסיפים לטעון אינם רוצים להישאר בישראל

חמש משפחות של עולים מברה״מ שהתגוררו בארץ ...ה וחצי השנה 17 נפש, ששהו באולם ההמתנה הציבורי של נמל התעופה מאז ליל יום ב' ...אשי המשפחות מודיעים „אין לנו לאן ללכת". „מכרנו את הכל. לא נשאר לנו ...ה, ניסינו להיכנס לגרמניה ולבלגיה וסרבו לנו, ניסינו להישאר בבלגיה וסרבו לנו. באין ברירה חזרנו לכאן. אך איננו רוצים להישאר בישראל".

כתב עת״ם בלוד מוסר כי ה־משפחות הללו עלו לארץ לפני שנה וחצי מברה״מ. כנראה מאו־דיסה שכן אין הם רוצים לומר במדוייק את עיר מוצאם. הם קיבלו ממשרד הקליטה לפני שנה ו־חצי דירות בבאר־שבע. והתיישבו שם. לדבריהם לא התערו בארץ ולא נקלטו בבי״ס ולפני מספר חודשים החליטו לעזוב את ישראל אף כי קיבלו אזרחות ישראלית ולנסות למצוא לעצמם מקום מגורים באחת ממדינות אירופה אם כי הודיעו במפורש שאינם רוצים לחזור לברה״מ. הם מכרו את כל מטלטליהם והחזירו את הדירות שניתנו להם למשרד הקליטה. „יש בידינו אישורים שהחזרנו את ה־כל. אין לנו טענות נגד המדינה. איננו שומרים טינה לאיש אך איננו רוצים להמשיך ולהתגורר כאן", אמרו.

„הגרמנים התייחסו בנוקשות"

חמש המשפחות רכשו כרטיסי טיסה בחברת „סבנה" במגמה להגיע לפרנקפורט שבגרמניה המערבית ומשם להמשיך בדרכם ל־מינכן שם, כך הם טוענים, יוכלו למצוא סידורי מגורים בשבילם. „כשבאנו לפרנקפורט סירבו השלטונות הגרמניים להתיר לנו להישאר בגרמניה. התייחסו אלינו ב־נוקשות וכל תחנונינו לא עזרו ו־שוטרי משטרת נמל התעופה של פרנקפורט העלו אותנו בסופו של דבר על מטוס „סבנה" כדי שיוציאו אותנו מגרמניה. הגענו לבריסל. שם התייחסו אלינו השלטונות באורח נאות אך בקשתנו להשאר בבלגיה עלתה בתוהו והשלטונות הבלגיים המתינו למטוס של חברת „סבנה" והעלו אותנו על מטוס שיחזירנו לישראל", סיפרו המשפחות.

כתב עת״ם בלוד מוסר, כי ב־יום ב' בערב הגיעו המשפחות לארץ. ... נכנסו „לאולם" ביקורת הדרכונים, אך סירבו לגשת לדוכן ביקורת הגבולות של המשטרה, בטענה שאינם רוצים לחזור לישראל. קצין המשטרה האחראי ל־משמרת ניסה לשדלם ולשכנעם ואף הסביר להם שאין להם שום אפשרות להישאר באולם ביקורת הדרכונים ועליהם להציג את דרכוניהם ולהיכנס לישראל באורח רשמי. בסופו של דבר באותו ה־משפחות להציג את דרכוניהם.

„איננו רוצים להישאר"

המשפחות החוזרות, המונות יחד 17 נפש, ביניהם ילדים ופעוטות, שהו באולם ההמתנה הציבורי בנמל התעופה קרוב לשתי יממות. אתמול אחה״צ ארזו את מטלטליהן ויצאו בשקט את בית הנתיבות. כרגע אין איש יודע ל־היכן הלכו. אך כנראה שיצאו ביד־נתיים להתאכסן בבתי קרובים. לפני צאתם את נמל התעופה אמרו ראשי המשפחות לכתב עת״ם: „אין לנו לאן ללכת. מכרנו הכל ולא השארנו דבר. ניסינו להיכנס לגרמניה ולבלגיה אך סרבו לנו. באין ברירה חזרנו לכאן. אבל איננו רוצים להשאר בישראל".

...קר דעת־הקהל של „דחף"

47%: למערך צוות להנהגה; 35%: הליכוד כשיר לאלטרנטיבה

46.7% אחוז מהאוכלוסיה ה־בוגרת במדינת ישראל סבורים, שצוות המנהיגים של המערך מסוגל לעמוד ב־...ש המדינה בשעה זאת, ו־34 אחוז מהציבור סבורים ...יש מפלגות הליכוד מסוגלות ...ות אלטרנטיבה לשלטון ה־...ך — כימצאים אלה הועלו ...ר דעת הקהל האחרון של המכון „דחף", שנערך ...בוע שעבר.

...נדגם ארצי מייצג בן 1199 ...איינים הוצגה השאלה: „ל־... בשתי המפלגות הגדולות, ...ך או ליכוד, יש צוות מנהיגים המסוגל לעמוד בראש המדינה בשעה זאת?" 46.77 אחוז מ־...ואיינים השיבו — המערך; 1... אחוז — הליכוד; 11.45 ...ים טענו שבשתי המפלגות ...צוות מתאים ו־9.08 אחוזים ...שלשתיהן אין צוות מתאים. 1... אחוז לא נקטו עמדה כל...

...ל שאלה אחרת בדבר אלטרנטיבה לשלטון המערך. ענו 34.83 ...ת מהמרואיינים, כי גוש מפלגות הליכוד, מסוגל כיום להוות אלטרנטיבה לשלטון המערך. 25.18 ...ו ענו „אולי, במידה מסויימת". 38.27 אחוז ענו לא ו־1... אחוז — אין תשובה.

באותו סקר, הוצגה למרואיינים ...לה נוספת: „איזו מבין שתי ...מפלגות הגדולות, מייצגת ל־...תך דעות פוליטיות ריאליות ...עה זאת?". 46.28 אחוז השיבו המערך, 21.83 אחוז — הלי־כוד — 10.79 אחוז סבורים, כי ...ותיהן אין דעות ריאליות ו־...

21.09 אחוז אינם יודעים.

משאל „אלוף ישראלי": הליכוד אינו מסכן המערך

משאל „אלוף ישראלי" האחרון, אם כי הוא מראה עליה משמעותית לליכוד, אינו מצביע על ירידה גדולה למערך.

המשאל, אשר נערך בשבוע האחרון, מצביע על האפשרות שהמערך יקבל 51 מנדטים (הפסד של 5) והליכוד יקבל 40 מנדטים (עליה של 9). המנדטים של ה־ליכוד יבואו בחלקם מהמערך וב־חלקם ממפלגות אחרות, כמו ה־מפד״ל ועוד.

בתוצאות אלו יש לראות מגמה בלבד, שכן הפעם, שלא כבבחירות קודמות, אין המדגם מייצג קבוצה גדולה של חיילים. וכן משום שעדיין קיימים כ־25 אחוז, אשר עדיין אינם יודעים עבור מי יצביעו.

ובכל זאת, לטענת מנהל המכון יעקב לוי, מצביעים הממצאים על כך, שעם כל עליית הליכוד, אין בה כדי לפגוע פגיעה רצינית במערך.

יפעלו להבאת 10,000 תיירים מגרמניה לישראל

מאת סופרו הכלכלי של „דבר"

באסיפת חירום של 600 מב־קרים מגרמניה־מערבית, שהתקיימה לא־מכבר בהמבורג, הוחלט לפעול להבאתם של 10,000 תיירים מגרמניה לישראל במשך שנת 1974 — מסר אמש הבעלים ה־יהודי־גרמני אוגוין בובים, העומד בראש קבוצת משקיעים המקימה בישראל 5 בתי־מלון.

תושבי ראשון לציון!
בראש וראשונה - טובת העיר

תושב יקר:
להלן מכתב שנשלח מועדת ה־תרבות של קיבוץ „פלמחים" אל ראש העיריה עו״ד חנניה גיב־שטיין:

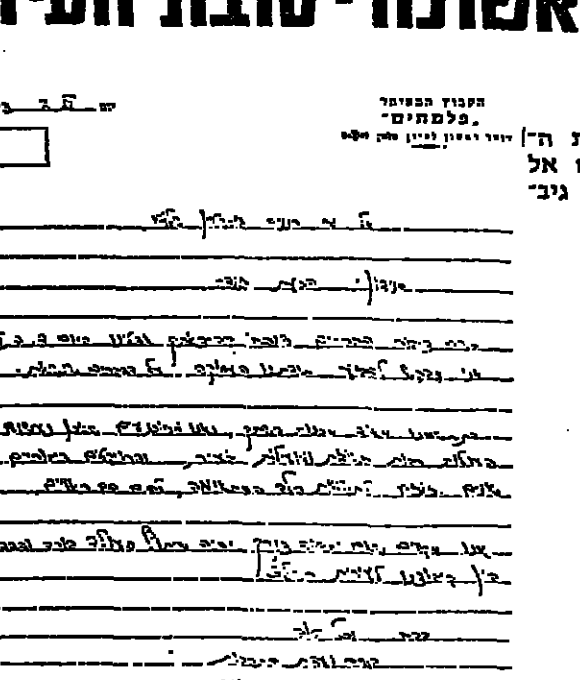

חנניה גיבשטיין - חייב להמשיך!
הצבע יד

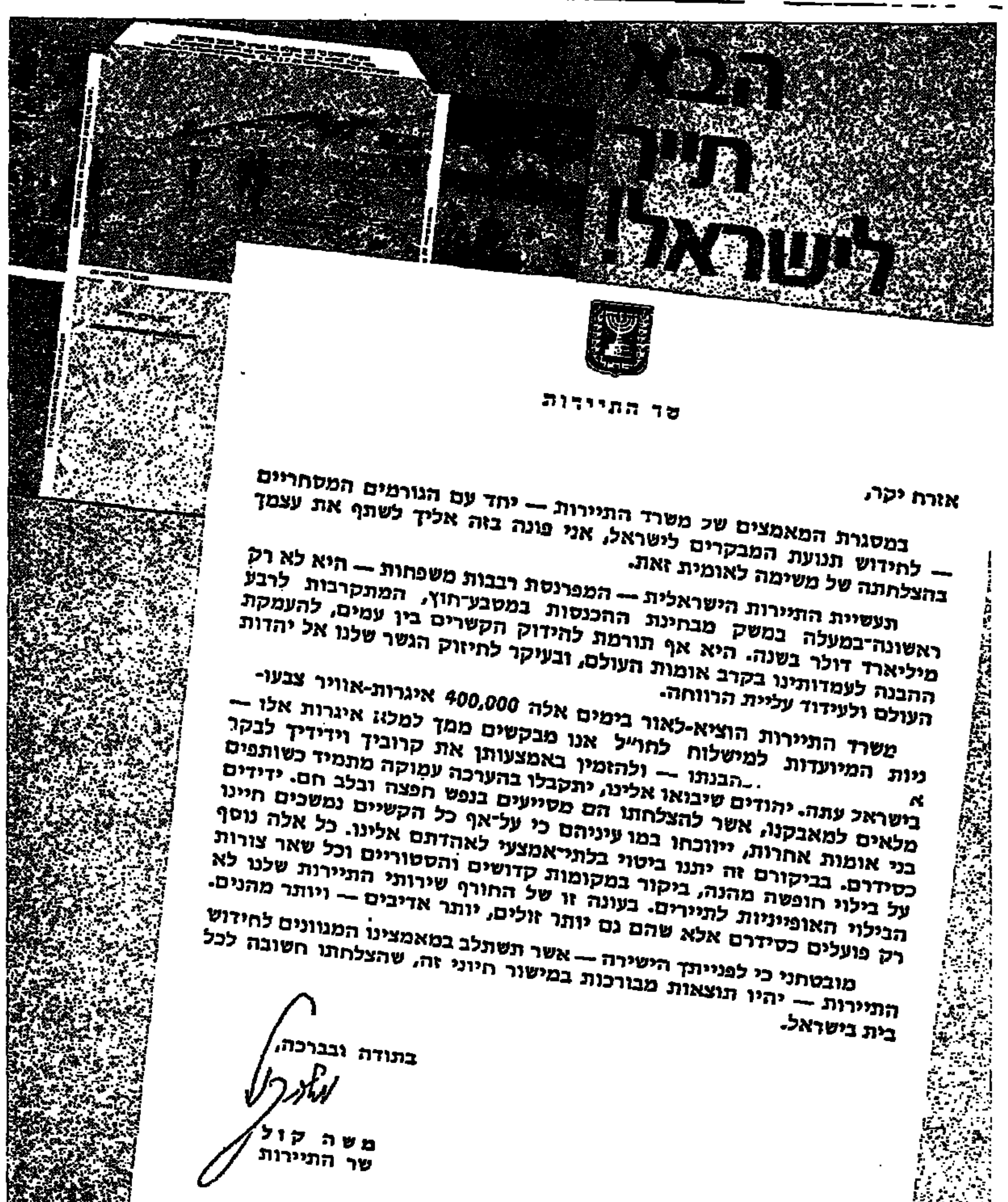

שר התיירות

אזרח יקר,

במסגרת המאמצים של משרד התיירות — יחד עם הגורמים המסחריים — לחידוש תנועת המבקרים לישראל, אני פונה בזה אליך לשתף את עצמך בהצלחתה של משימה לאומית זאת.

תעשיית התיירות הישראלית — המפרנסת רבבות משפחות — היא לא רק ראשונה־במעלה במשק מבחינת ההכנסות במטבע־חוץ, המתקרבות לרבע מיליארד דולר בשנה. היא אף תורמת להידוק הקשרים בין עמים, להעמקת ההבנה לעמדותינו בקרב אומות העולם, ובעיקר לחיזוק הגשר שלנו אל יהדות העולם ולעידוד עליית הרווחה.

משרד התיירות הוציא־לאור בימים אלה 400,000 איגרות־אוויר צבעוניות המיועדות למישלוח לחו״ל אנו מבקשים ממך למלא איגרות אלו — לפי הבנתו — ולהזמין באמצעותן את קרוביך וידידיך לבקר בישראל עתה. יהודים שיבואו אלינו, יתקבלו בהערכה עמוקה מתמיד כשותפים ידידים מלאים למאבקנו, אשר להצלחתו הם מסייעים בנפש חפצה ובלב חם. בני אומות אחרות, ייווכחו במו עיניהם כי על־אף כל הקשיים נמשכים חיינו כסידרם. בביקורם זה יתנו ביטוי בלתי־אמצעי לאהדתם אלינו. כל אלה נוסף על בילוי חופשה מהנה, ביקור במקומות קדושים והסטוריים וכל שאר צורות הבילוי האופייניות לתיירים. בעונה זו של החורף שירותי התיירות שלנו לא רק פועלים כסידרם אלא שהם גם יותר זולים, יותר אדיבים — ויותר מהנים.

מובטחני כי לפנייתך הישירה — אשר תשתלב במאמצינו המגוונים לחידוש התיירות — יהיו תוצאות מבורכות במישור חיוני זה, שהצלחתו חשובה לכל בית בישראל.

בתודה ובברכה,

משה קול
שר התיירות

גזור ושלח

לכבוד
משרד התיירות
ע״י פרסום שיפרין—נעמן בע״מ
שדרות קק״ל 92
תל־אביב

א. נ.,
נא להמציא לי בדואר, ללא תשלום, ____(*) איגרות־אוויר צבעוניות, לצורך שיגורן לחו״ל במסגרת המיבצע „הבא תייר לישראל".
חתימה ______

נא למלא בכתב ברור:
שם: ______
עיר: ______
רחוב, מס' בית: ______

(*) ציין מספר האיגרות המבוקשות (עד 5)

דבר ספורט

הנוער ניצח את מכבי הרצליה 0:9

שווייצר (הבן) הבקיע 5 שערים

מאת אליעזר מעוז

משה שווייצר הוליך אתמול את נבחרת הנוער לנצחון בשיעור 0:9 על קבוצת מכבי הרצליה.

משה, שהוא בנו של מאמן נבחרת הנוער דוד שווייצר, הבקיע חמישה שערים והיה שותף בהבקעת השנים. כמו כן הוא בלט במשחקו הנמרץ והמבצעי, שלא נראה כמוהו בנבחרת הנוער מזה זמן רב. גם חבריו שיחקו בצורה שוטפת והציגו את המשחק היפה ביותר של הנבחרת, מאז החלה במשחקי האימון. כל השערים, מלבד האחרון שהובקע בבעיטת 11, באו לאחר צירופים נאים בין שחקני ההתקפה והקישור.

את מסכת השערים פתח שווייצר בדקה ה־11 לאחר שהמשיך מסירה של קדמון לרשת. חלפו רק 7 דקות וקדמון הרים למרכז, שווייצר הגיח בריצה ומקרוב נגח פנימה. שווייצר גמל לקדמון בדקה ה־25 כאשר מסר לו מקרוב והלה מתמיכה מ' בעט בחוזקה לקורה הפנימית ופנימה. השער החמישי, היפה במשחק, הובקע לאחר ששווייצר סיים סידרת צירופים נאה בבעיטה מ־10 מ' פנימה. את תוצאת המחצית חתם עוזר מכבב לאחר מסירה של שווייצר.

במחצית השניה הסתפקה הנבחרת בשלושה שערים: שווייצר הוסיף שער ועצמם חזן חתם את התוצאה בשני שערים, האחרון בבעיטת 11 מ'.

אושרה נסיעת הכדורסלנים לארה"ב

נשיאות איגוד הכדורסל אישרה אמש ברוב קולות את נסיעתה של נבחרת ישראל לצורת משחקים ידידותיים שיהיו בתחילת פברואר 1974 בארה"ב.

שני נציגי מכבי בנשיאות התנגדו להחלטה זו ותבעו לבצע את המסע במארץ 1974.

כן החליטה הנשיאות לאפשר לשלושה משחקני מכבי ת"א הנכללים בנבחרת להצטרף לחלקו של המסע כדי לא לפגוע בהופעת קבוצתם בגביע אירופה.

מבחני נבחרת הכדוריד נגד קאסל — ביד־אליהו

כל משחקיה של נבחרת הכדוריד נגד הקבוצה המערב גרמנית קאסל, ב־4, 6 ו־8 בינואר, ייערכו בהיכל הספורט ביד־אליהו.

הכניסה למשחקים תהיה על פי הזמנות בלבד. ההתאחדות לספורט תפיץ את הכרטיסים בין חיילים, פצועי צה"ל ותלמידי בתי ספר תיכוניים.

קבוצת קאסל היא אלופת הליגה השניה בגרמניה ובשורותיה מספר שחקנים יוגוסלאווים כצעירים.

ביום ששי הקרוב ב־4 אחה"צ תערוך הנבחרת משחק אימון נגד הפועל פ"ת בהיכל הספורט.

מישאל ופז אלופי הילדים בטניס־שולחן

כבשה מישאל בהפועל בית שמש הוכתר אתמול כאלוף טניס־השולחן של ישראל עד גיל 14 כשגבר בגמר על יוסף בזק מהפועל ר"ג.

כאלוף הילדים עד גיל 12 נבחר ברוך פז כשגבר בגמר על [illegible] יצחק.

היום ייערכו התחרויות לגילאי 16 ו־18 וכן אליפות הנערות. באליפות ישראל, המתקיימת באולם הפועל ת"א, משתתפים 145 [illegible].

ברנלי ניצחה את ליברפול 1:2 בליגה האנגלית

במשחק המרכזי בליגה האנגלית, במחזור הראשון של הסיבוב השני, גברה ברנלי בביתה על ליברפול בשיעור 1:2.

לידס המשיכה במסע הצלחותיה כשגברה במשחק חוץ על ניוקאסל 0:1.

יתר התוצאות: בירמינגהאם — קובנטרי 0:1; ווסטהאם — צ'לסי 4:2; אברטון — מנצ'סטר סיטי 0:2; לסטר — הלבם 2:2; שפילד יונייטד — מנצ'סטר יונייטד 1:2; איפסוויץ' — נוריץ' 1:2; וולברהמפטון — ארסנל 1:1; סטוק — דרבי 0:0; טוטנהאם — קווינס פארק ריינג'רס 0:0.

בקרב המרכזי בליגה השניה ניצחה המוליכה מידלסבורו את סנדרלנד 1:2.

יצוא כבד אווז — 3.60 מיליון דולאר

מאת דויד משיוב, כתב „דבר"

יצוא כבד אווז ובאווזים הגיע בשנת 1947 ל־8.3 מיליון דולאר לעומת 8 מיליון דולאר בשנת 1973 — עד כך מסר ה. גרסטין יו"ר אגף מגדלי עופות עם צאתו לצרפת להידרוש [illegible] עם חברת „הלפרהי".

היצוא בפועל הגיע בשנת 1973 ל־150 טונות לעומת 160 בתיכנון. בחודשים האחרונים של השנה ירד הייצור בחלקו, מהבשקים, בגלל גיוס לולנים לצבא. משרד החקלאות הקציב 100.000 ל"י לפיצוי לולנים שהפסיקו פיטום להקות אווזים בגלל המלחמה.

נציגי מפטמי האווזים אומדים את נזקיהם בסך 200.000 ל"י. גרסטין ציין, כי התכנון לשנת 1974 הוא 200 טונות כבד אווז. כיום נמצאת ישראל במקום השני בעולם בייצור כבד אווז לאחר הונגריה המייצאת 200 טונות בשנה.

בישראל עוסקות 600 משפחות בפיטום אווזים ורוב תהליכי הייצור הם ביכבים. בשנת 1973 נמכר כבד האווז לצרפת בכמות 2.5 מיליון דולאר, נוסף על כך נמכרו 400 טונות בשר אווז בערך 400.000 דולאר ונוצות בערך 100.000 דולאר.

קופ"ח „מכבי" בר"ג יפתח מרפאה מקצועית מרכזית

מאת כותב „דבר" לעניני בריאות

קופת חולים „מכבי" שוכרת לבנות מרפאה מקצועית מרכזית לתושבי רמת־גן. המבנה יהיה בן 3 קומות וקומת מרתף; בקומה הראשונה יהיו המכונים ואילו בשתי הקומות העליונות תהיינה המרפאות המקצועיות והמעבדה. התרומה להקמת הבניין [illegible] בעוך־לארץ. טקס הנחת אבן־הפינה יערך הבוקר בשעה 11 בפינת הרחובות אורה—אלכסנדר.

יריב: ספק אם יושג הסכם שלום בז'נווה

מאת מרים גורן, סופרת „דבר"

„שאיפתנו לשלום, כפי שאנו מבינים אותו, כלומר סוף למלחמה ולשפיכות־הדמים, כשהבטחון הוא לא רק בצה"ל אלא גם בעובדת קיומם של יחסים תקינים בינינו לבין השכנים — ספק אם ניתן להשיגן בז'נווה", אמר אתמול אלוף (מיל.) אהרון יריב בפגישה הדשית במועדון דוב של ארגון אמהות עובדות בתל אביב.

רק אם נילחם בזעזוע על שלום באנו הצים בו. יש סיכוי שנגיע להסדר, שלא יהיה אמנם שלום כלא, אבל יהיה בו בסוס פתיחות הקופה אחרת, הדגיש. אך קשה להגיע, בתוך הדגיש אחרים, אחרי 26 שנות מלחמה. אפשר יהיה לפתוח דף חדש.

כשנשאל יריב מה תפסה שלו הדיב, כי בקוים כלליים הוא מוכן לגלות נבסיס אפשר לוותר על חלק ניכר, פרט לרצועה הכוללת את שארם־א־שייך.

ביתנה ד'הזמירון הוא מקבל את העקרון של המצרך, שלא תהיינה יותר כוחות צבאיות בין המדבר והים — אך צריך להאיף לכך שהמדינה הערבית תיתן סיפוק לשאיפות הפלסטינאיות.

ירדנים לא הזולק, יינתנו בה זכויות לכל ההות ויעבכו סידורים מוניציפאליים מיוחדים לנבבי ירדנים־מזרחית.

לגבי יהודה ושומרון — זה יהיה אזור בריבונות ערבית, עם כאשרם מיוחד שיבטיח לנו זכות בהתיישבות. צה"ל צריך להיות על הירדן עוד זמן רב.

זה צריכה להישאר בריבונותנו. עם מתן זכויות בה למדינה הערבית השכנה — כמו גם גבל חספה.

ברמת־הגולן — אם נגיע להסדרות עם הסורים — אפשר גם כן לוויתורים טריטוריאליים, כגון על קונייטרה, אבל לא לרדת מהרמה, אולי לעולם.

בתשובה על שאלה הנוגעת להרגשת הכבדה בציבור כאן ה־מלחמה, הודה יריב שבנוסף לצער על הקרבנות יש גם משבר אמון בין הציבור והמנהיגות. „איני יודע איזו המנהיגות תקום — הדגיש — אולם אשתדל לעשות חלקי כדי שתהיה זו מנהיגות שיהיה לה אמון בציבור". כן הוסיף יריב כי ייאבק במפלגה על בהירות אידיות.

הפגישה הראשונה עם גמאסי

„לפני הפגישה הראשונה עם הגנרל גמאסי בק"מ ה־101, התלבטתי איך לנהג — האם להושיט לו יד? וכה יהיה אם לא ילחץ אותה?"

לבסוף החליט להודיע לו. גמאסי השיב בהצדעה והושיט את ידו — כך מספר אהרון יריב על פגישתו הראשונה עם הגנרל גמאסי, שהתקיימה בלילה, בקור.

הפגישה היתה מתוחה, אבל ביקשתי שיביאו כפלי־דרות ובולים — גם המצרים — לבני את בעיליותיה הישר אליהם של חולית [illegible] (שתה, אגב, מתוצרת ישראל).

הפירסום קילקל מסירת התנ"ך

אחר למתנה שלה לגמאסי — ספר התנ"ך עם פירוש צרפתי — הרי הבנין דלף לעתונות עוד לפני שהמתנה הגיעה לידיו וקשה היה לו לקבלה בגלל הפרסום המוקדם. התנ"ך נמצא — אמר יריב — במקום בטוח, ואולי יגיע אליו בלי־ראה...

משרדי מועצות־הפועלים לא יועמדו לרשות מפלגות בבחירות

מזכירות מחלקת הארגון בהסתדרות החליטה בישיבתה אתמול להוציא הוראה מיידית למועצות־הפועלים בכל רחבי הארץ, האוסרת להעמיד את משרדי מועצות־הפועלים לרשות המפלגות או לשכן מטות־בחירות או לשעות מדיניון של המפלגות בבנייני מועצות־הפועלים.

יו"ר מחלקת הארגון אהרון הראל הסביר, כי הסיכומים שהושגו בתקופת הבחירות להסתדרות על העמדת בנייני מועצות־הפועלים לרשות המפלגות — התייחסו אך ורק לבחירות להסתדרות, ואינם תופסים בבחירות לכנסת ולמועצות המקומיות. הוא הזהיר את מועצות־הפועלים במלוא החומרה, לא לסטות מהחלטה זו ולא להעמיד את בניניהן לרשות מערכת הבחירות של המפלגות.

עדיפות ראשונה להעסקה במועצות־הפועלים — לנכים ובני משפחות שכולות

המזכירות דנה עוד בענין העסקת נכים ובני משפחות שכולות במועצות־הפועלים, בעקבות פניה בענין זה מאגף השיקום במשרד הבטחון.

יו"ר המחלקה אמר, כי ההסתדרות מתייחסת לפניה זו במלוא האחריות, והעדיפים ביום הפיעל לפתרון הבעיה, תוך תיאום עם משרד הבטחון ואגף השיקום.

בסיום הדיון הוחלט, כי בכל מועצות־הפועלים תינתן עדיפות ראשונית לקליטת עובדים נכי־מלחמה או בני משפחות שכולות. וכי לא תאושר קבלת עובד ארגוני נוסף באחת ממועצות־הפועלים מבלי לבדוק את האפשרות לקבל לתפקיד זה נכה או בן משפחה שכולה.

1650 מילגות חולקו מקרנות־ההנצחה

טקס חלוקת מענקי לימוד של קרנות ההנצחה, התקיים השבוע באולם „אהל־שם" בתל־אביב, בנוכחות סגן ראש הממשלה ושר החינוך והתרבות יגאל אלון, קרובי האישים המונצחים ואישי ציבור.

המענקים ניתנו בשעם קרן סבורות להינוך החקלאי של האגף לחינוך החקלאי. את קרנות ההנצחה ייסד אברהם הרצפלד ז"ל. תרמו לקרנות כספים וכוסדות שרצו להנציח את זכרם של כ־200 הורים, אישי העבודה, חלוצי ההתיישבות ובוני העבודה במוסדות, מורי הדאוה בחקלאות ובהתיישבות, אישי החינוך החקלאי, ראשי מוסדות ואישי ציבור.

בפירות הקרן נהנים תלמידים של בתי־הספר החקלאיים והאזוריים וכיתות ההמשך בקיבוצים ובמושבים, תלמידים במוסדות מדע גבוהים יעוד.

בטקס חולקו 1650 מילגות בנות 800 ל"י כל אחת.

שר החינוך והתרבות אמר, כי השנה לומדים 20,000 נער ונערה בבתי־הספר ההתיישבותיים והביע משאלה, כי משרדו יעשה למען הגדלת מספר הלומדים בבתי־הספר החקלאיים האזוריים. בדברו על אברהם הרצפלד ז"ל, אמר הנואם כי כולם אהבו אותו, לשפעל החשוב זה שהבנה הקים, תבטיד גלורה של דמיונו.

מועצת הסתדרות המורים תדון בהיערכות החינוך בשעת חירום

היערכות בתי־ספר החינוך תהיה הנושא המרכזי שיידון במועצת הסתדרות המורים שתתכנס ב־6 בינואר. לפני המועצה תובא הצעה לארגון חובת ההתנדבות של המורים בבתי־הספר, למילוי מקומם של המורים המגוייסים, על בסיס חדש, שיחלק את העומס באורח צודק יותר.

מזכיר הסתדרות המורים הח"כ שלום לוין הודיע בישיבת מרכז המורים, כי 4500 מורים מבתי־הספר היסודיים והעל־יסודיים מגוייסים עדיין ולמרות זאת — בשל התנדבות ציבור המורים למילוי מקומם של המורים המגוייסים — פתוחים כל מוסדות החינוך והלימודים בבתי־הספר היסודיים וברוב בתי־הספר העל־יסודיים מתנהלים פחות או יותר כסדרם.

לפי ההצעה, שנתגבשה במשרד החינוך, יתנדבו המורים להוראה — ללא תשלום — משעה אחת עד ארבע שעות בשבוע לפי היקף כלחתם בעיקות מנהל בית הספר ונציג ועד המורים בכל מוסד.

דאגה מן הקפאון במו"מ עם השוק

בישיבת ועדת הכלכלה של הכנסת, אמר המנהל הכללי של משרד האוצר א. אגמון, כי קיימת תקוה שהמו"מ על הסכם בין ישראל עם מוסדות השוק ופתיחות תוך חודשיים [illegible] ארצות השוק יצירת איזור סחר חפשי למוצרי תעשיה ישראליים.

יו"ר הוועדה א. שכטרמן, שיזם את הדיון, אמר בראשית הישיבה כי הוא מודאג מן הקפאון שחל במו"מ עם השוק וביקש את נציגי הממשלה והגורמים הכלכליים שהוזמנו לישיבה להוך בהשתתף בצירים לסים מהיר של השיחות עם מוסדות השוק, כדי לקדם את היצוא הישראלי בקהיליה האירופית.

לדעת אגמון, נבעה הדחיה לא רק בגלל סיבות פוליטיות, אלא [illegible] כמה מדינות ים־תיכוניות, שבעיניין זההי לזו של ישראל.

בהירה, טסמרו נציגי משרד החוץ לוועדה כאמר, כי מצב עכשיו הלל דיק ביחסים הכלכליים שבין ארצות השוק ומדינות ים תיכוניות, בתוכן ישראל, בגלל הקפאון במו"מ אתן.

לגבי ישראל קיימת כבה אפשרויות להסדר ביניים עד לחתימת הסכם, ביותר גבוהה האפשרות של הקפאת המכס הקיים, כפי שיה בוצע ע"י הבריטים.

נציגי התאחדות התעשיינים הביעו דאגה לסיכויי יצואנו בארצות השוק עקב התפתחויות הצפויות בקהיליה האירופית. הם הציעו להחיל בצעד כמצד בהתארגנות פנימית של התעשיה הישראלית, כגון בתן צידוד לענפים מסויימים שיצטרכו בפני קשיי יצוא בגלל מדיניות [illegible], וכן הגברת הקשר המתוקים על ידי הממשלה לבצע ההחלטה [illegible] הישראלי.

ועידת מועצת הפועלות — ב־24 בפברואר

הוועדה המכינה להועידה ה־11 של מועצת הפועלות שתתקיים ב־24 בפברואר — [illegible] הראשונה, [illegible] 25 [illegible] את מועצת הפועלות.

המזכירה הכללית של מועצת הפועלות בבה אידלסון אמרה בסדרי התפיזה כי יותר מחצי מליון חברות מועצת הפועלות מהוות מאגר עצום של כח עבודה [illegible] להם, וציינה כי בעזרת אמצעים מתאימים במפעלים ההסתדרותיים אפשר להשיב ולגבל את הפוטנציאל הטמון במאגר אנושי זה. כן אמרה כי המצב במשק בעקבות המלחמה ומצב החירום מחייבים את הצורך בקידום נושא [illegible], וכי כתה הוא הזמן לפעול לכך.

כן הטלתה בבת אידלסון הצעה שהיא בסדר היום — להזמין לועידת חברים ורקיע עצם הדיון על יחסי הגומלין בין מועצת הפועלות להסתדרות הכללית בעניני [illegible].

אשר להרכב הועידה ה־11 אמרה מזכירת מועצת הפועלות, כי [illegible] שלא תהיה זו ועידה רגילה שתתמקד רק בנושאים

הנושאים העומדים לפתיחת [illegible] מועצת הפועלות וארגון אמהות עובדות עוסקים באהבה ובבחירה כל השנים, אלא הפן ביטוי במשבר זה, בזירות ובהתלשותיה לשנים הבאות. לאירועים הצריכים [illegible] בארץ ולמציאות החדשה בה אנו חיים.

יו"ר הוועדה המכינה דנה דותן הביעה תקוות, כי השנה תהיה ועידת הפועלות קצרה ומתומצתת [illegible].

בישיבתה הבאה של הוועדה [illegible] עבודה.

נפתח סופרמרקט חדש באשדוד

סופרמרקט מרכזי חדש, השני באשדוד, נפתח אתמול ברובע ד' באשדוד על־ידי אגודה צרכנית תל־אביב—דן הדרום. הסופרמרקט ממוקם בבנין רב־קומות. שטח הסופרמרקט הוא כ־1,000 מ"ר, הכוללים אולם מכירה גדול, מחלקי קירור, שטחי אחסנה ומשרדים.

מנכ"ל אגודה צרכנית ת"א—דן הדרום, אמר [illegible], כי פתיחתו של הסופרמרקט תוכננה להיות באוקטובר, אבל נדחתה בגלל המלחמה. הנהלת האגודה עשתה מאמצים גדולים כדי לפתוח את הסופרמרקט שחשיבותו גדולה לאשדוד, הקולטת מאות עולים חדשים מדי חודש. בציודו של הסופרמרקט השקיעה הנהלת האגודה כ־750,000 ל"י. בסופרמרקט יעבדו כ־30 עובדים, רובם עולים חדשים. [illegible] הסופרמרקט נמצא בבעלותה של חברת „אגוה" להשקעות. אגודת ת"א מתכננת פתיחת 2 סופרמרקטים נוספים באשדוד.

כבכים מרה מותו של
דניאל כור צחורי ז"ל
יראשוני העשיית המתכת בארץ
ההלויה התקיימה אתמול, יום רביעי, א' בטבת תשל"ד, 26.12.73, בבית העלמין בחולון.
אבלים:
אשתו: מלכה צחורי
בנו: גדעון ועמירם צחורי ומשפחתם
בנותיו: אהובה ושמעון רון ומשפחתם
שולה וגרי קניג ומשפחתם

במלאות שנה לפטירת יקירנו
יעקב צוק ז"ל
תתקיים אזכרה ביום ראשון, ה' טבת תשל"ד, 30.12.73, בשעה 13.30 בחדר האוכל של ביה"ס התיכון המקצועי „ויצו", ארלוזורוב 14, רחובות.
לאחר האזכרה נעלה לקברו בשעה 14.45
ידידים ומוקירי זכרו, מוזמנים.
תחבורה מביה"ס לבית העלמין ובחזרה, מובטחת.
המשפחה

ביום ראשון, ה' טבת תשל"ד, 30.12.73,
נעלה לקברם ונתייחד עם זכרם של יקירינו
אברהם ואיתן שטמואר ז"ל
בבית העלמין הישן בחיפה בשעה 3 אחה"צ.
המשפחה

ביום השנה למותה של סבתא
מרים ויינשטין ז"ל
ייערך טקס גילוי המצבה
ביום א', ה' בטבת תשל"ד (30.12.73) בשעה 3.30 אחה"צ
המשפחה
קיבוץ לוחמי הגיטאות

במלאות חמש שנים לפטירתו של
אבא אילון ז"ל
נעלה לקברו, היום, יום ה', 27.12.73
בשעה 3 אחה"צ
המשפחה

יום ראשון, ה' בטבת — 30.12.73
יום השנה למותו של
יעקב שמחאי ז"ל
בשעה 3.00 אחה"צ עליה לקברו.
בשעה 9.15 בערב אזכרה בחדר האוכל של המשק
המשפחה
ובית הגושרים

למשפחת בית טלמור
ולסוכנות ביטוח „מגדן"
המתחפותנו הכנה בצערכם על מותו הפתאומי של
יהודה טלמור ז"ל
בית הסנה

עם רבקל'ה ושרגא
ומשפחות בורובסקי
על מות האב הסב
מרדכי ז"ל
אבל
בית זוקוק

לסמינר הקיבוצים אורנים
למשפחה
ולקיבוץ תל־יוסף
אתכם באבל על מות
מאיר שחר ז"ל
מועצה איזורית זבולון

ביום ראשון, ה' בטבת תשל"ד — 30.12.73
יום השנה למות חברתנו
לאה'קה קבק - אושרובסקה ז"ל
נעלה לקברה בשעה 3.30 אחה"צ
המשפחה
ובית יגור

במלאות שנה לפטירה
הלנה מסטבוים ז"ל
נעלה לקברה להתייחד עם זכרה
ביום ראשון ה'טבת תשל"ד (30.12.73)
בשעה 3.00 אחה"צ בבית העלמין בקרית שאול
ההסעה מבית המנוחה, ת"א, דיזנגוף 249 בשעה 2.45
המשפחה

אנו משתתפים בצערו של עובדנו
מר **שמואל צוקרקנדל**
במות אמו
שושנה צוקרקנדל
ז"ל
מביעים תנחומים למשפחה
בתי זקוק לנפט בע"מ
ההנהלה וציבור העובדים

הננו משתתפים באבלו הכבד של חברנו
יצחק וילנר
במות **אשתו ז"ל**
יעד עובדי חברת החשמל לישראל
חיפה והצפון

לנעמי אורטל
משתתפים בצערך על מות האב
מנוס דנאי ז"ל
ההנהלה והעובדים בבית חולים
שלוותה בגדיאל הוד השרון

להחיאת
ערבי
ארץ
ישראל
העובדת

איך להעניש את המערך בלי להעניש את עצמך!

אפילו המערך מודה במודעותיו שהוא ראוי לעונש.
אבל הוא טוען, בצדק, שאם תצביע בעד הליכוד - תעניש לא רק את המערך, אלא גם את עצמך.

אתה יכול להעניש את המערך ולעזור לעצמך - אם תצביע בעד הליברלים העצמאיים.

הליברלים העצמאיים התחייבו לא להצטרף לממשלה הבאה אלא על בסיס של תכנית שלום מפורשת.

המצביע בעדם מחזק את הסיכוי לממשלת שלום וע"י כך מחזק את כוחות השלום גם במערך עצמו.

לע
הליברלים העצמאיים

רישה בהסתדרות המשיך בסובסידיות מצרכים בסיסיים

מאת סופר „דבר"

הדרישה להמשך מדיניות הסובסידיות למצרכים הב־סיסיים גם ב־1974, כדי לא לפגוע בצורה חמורה ברמת החיים של העובדים השכי־רים ומעוטי ההכנסה — … הוועדה המרכזת צ. … בדיוני הצוות להערכת … יות הסובסידיות של הו־עדה לתכנון המשק של הו־עדה הכלכלית המייעצת … עת חירום.

… מתנגד לתפיסה של מתן … „לנצרך ולא למצרך" … כי חשוב להבטיח לעובדים … ובמיוחד למשפחות ברו־ת ילדים, עובדים בשכר נמוך … ואחרים, שמחיר המצרכים … יישמר. כן גם יש לשלם … את מלוא תוספת היוקר ואין … לעיקור אותם מתשלום … יוקר.

כמו כן, במציאות של שנת הי־… נדרשה פעולה נמרצת לריסון … התייקרות מצרכים ושירותים ע"י … פיקוח יעיל שיכלול גם את … הסיטוני והקמעוני. נתבקש … שעל ההסתדרות לפעול ל־

הגדלת שכר המינימום, בצמוד ל־העלאת השכר הממוצע במשק.

הובטח ציוד לביה"ח בקריית צאנז

מאת סופר „דבר" בנתניה

חוג ידידי בית חולים „לניאדו" בשכונת קרית צאנז בנתניה, ש־התארגנו בארה"ב, התחייבו לר־כוש ציוד רפואי משוכלל ומודרני לבית החולים העומד לפתוח תקיף את מחלקת הילדים.

המחלקה היא שלב ראשון של בית החולים, שמבנהו הגמור מ־יועד למחלקות נוספות ובשלב ה־שני תיפתח המחלקה הפנימית.

על כך מסר הרב מאיר אייזמן, שחזר עתה מארה"ב בשליחות בית החולים והקים חוג ידידים בקליי־בלנד ובפילדלפיה בארה"ב ומונט־ריאול בקנדה.

מנהל בית החולים יהיה פרופ' יהושע ריצ'י, עולה חדש מארה"ב, מומחה למחלות ילדים.

העתון היומי הערבי „א־שעב", המופיע במזרח ירושלים, נצטוה על ידי בית המשפט המ־חוזי להפסיק לפרסם בהמשכים את תרגום ספרו של צ. בנזימן „ירושלים — עיר ללא חומה", נוכח העובדה שהעיתון החל ל־פרסם קטעים מתורגמים מן הספר ללא קבלת רשות המחבר והמו"ל.

תקציב חיפה עלול לגדול ב־50 מיליון ל"י

מאת סופר „דבר" בחיפה

תקציב ההוצאות המקורי ל־שנה השוטפת, המסתכם ב־176 מיליון ל"י, עלול לגדול עקב ה־התייקרויות ותשלומי תוספת־יוקר עד סוף השנה התקציבית ב־15 מיליון ל"י. לצרכי הפעלת השירותים העירוניים הקיימים יהיה, כנראה, צורך להגדיל את התקציב לשנת 1974—75 ב־50 מיליון ל"י. לשנת התקציב של השנה החולפת — אמר אתמול ראש עיריית חיפה י. צ'יזיק, ב־עת סיור עתונאים בגנים אזור־יים שכוננו לאחרונה ובמגרשי משחקים.

צ'יזיק הביע חשש, שאם לא תימשך הבנייה העירונית של מוס־דות החינוך יהיה הכרח לחדש תוך שנה־שנתיים את לימודי ה־משמרת השניה בבתי־הספר. ה־עתונאים ביקרו במגרש־משחקים שאה שהותקן בהשקעה של 300.000 ל"י על שפת הים בשכונת בת־גלים, בגן סברנוב אדמונד פלג, המשתרע על שטח 8 דונם כגדלו של גן־בנימין הוותיק בהדר־הכר־מל. לידו יש גם מגרש כדורסל. כן ביקרו בגן בקריית־שפרינצק המשתרע על שטח 11.5 דונם. אליו מצורף מגרש משחקים לילדי ה־קריה.

1.2 מיליון ל"י הוצאו במצפה רמון ללא כיסוי תקציבי על־ידי המועצה

מאת משולם עד, סופר „דבר"

מה שכונה כ„הפירה אר־כיאולוגית" במועצת מצפה־רמון — הביא לפיטורים בינ־יים, שכנראה לא יחולו בו עוד שינויים משמעותיים: התברר, כי הנהלת המועצה המקומית הוציאה במשך ש־נים כספים, שלא היה להם כל כיסוי תקציבי וללא ר־שות חוקית להוצאתם, בסך מיליון ו־200,000 ל"י.

סכום זה חסר עתה במועצה ועדיין לא ברור כיצד יתכסה.

כגן הממונה על מחוז הדרום אליהו לשירא כונה על־ידי שר הפנים, בתוקף סמכותו לעשות כן בשעת הצורך, להבר־נספח ל־מועצה הנבחרת. חברי המועצה הנבחרת מכל הסיעות החליטו פה אחד, כי שפירא יהיה יושב־ראש המועצה המקומית, במקומו של צבי הזן שהתפטר.

שפירא מצא את ניהול הכספים של המועצה „לכמה מכל ביקורת ובלי כל רישום מתאים של הכ־נסות והוצאות". הוא הזמין צוות ממשרד רואה־חשבון, העובד ב־מקום כחודש ימים כצבר.

„כל פעם נתגלתה איזו הפתעה חדשה בתוך גל־הגיליות", אמר לי „הרי עסקות, כנראה לי, מפוקפקות, בלי כל אפשרות ל־ברר עתה אם הסכומים ששולמו מתאימים למציאות או לא".

על השאלה אם אנשי מצפה־רמון נהנו מכסף זה נמנע מלה־שיב. אך העיר ש„יש רינונים, כי מצויים אנשים במצפה־רמון שיש להם השקעות גם בצפון".

שר הפנים נענה לפניית המפ־לגות השונות במצפה־רמון ודחה את הבחירות למועצה המקומית לשנתיים.

הצוות של ש. להט — לפי מפתח מפלגתי

מאת סופרת „דבר" בתל־אביב

מועמד הליכוד לראשות עיריית תל אביב, אליהו (צ'יץ') [?] (מיל.) שלמה להט, הציג אתמול את צוותו לניהול הע־יר — אם תזכה רשימתו בבחירות. הצוות מורכב על טהרת המפתח המפלגתי ו־כולל את יגאל גריפל (ח־רות), דוד שיפמן (הליברלים), חייב ליפקין (הרשי־מה הממלכתית) דוד יזמן (המרכז החופשי). בהציגו את הצוות הכריז להם, ש־אם ייבחר לראש העיר יפ־על אך ורק לטובת האזר־חים ולא לטובת המפלגות.

להט תקף בחריפות את הרצת אתי"ר (אזרחים תומכי רבינוביץ), בה פורסמה קריאה לתושבי העיר „לא לבחור בראש העיריה לנסיון, אלא לבחור בראש העיריה בעל הנסיון". לדבריו, טענה זו היא האנטי דמוקרטית ביותר ששמע מעודו. כן תקף להט את תומכי רבינוביץ מקרב אנשי רשימת חזית הצעירים (ח"צ) לשעבר וטען, כי המודעות שמפרסמת קבוצה זאת בעתונים נוקפות על חשבון המ־ערך.

בעמדו על הכנותיו אמר להט, כי המנגנון העירוני הוא אחד הג־רועים ביותר שבמדינה והוא מת־כוון לקחת את תיק המנגנון לי־דיו על מנת להביא לייעולו. לד־בריו, זקוקה העיריה למנכ"ל ש־יעסוק בצד התפקודי של האגפים, כאת הלקם יש לאחד. להט יחייב מינוי מנהלים אזוריים בשכונות. יקים ליגכה שתרכז ותפקח על פעולות החברות העירוניות. יחזק פעולות מבקר העיריה וימנה אומ־בודסמן נייד ש„ירד" אל התוש־בים ויטפל את בעיותיהם. כן הב־טיח להם שהעיר תהיה נקיה יו־תר מאשר היום, שלא תהיינה פשרות בענייני בניה, לקיים את החוק כדי להגן על רמת חיים תקינה בעיר ולטפל בכל הבעיות שנוצרו בעקבות המלחמה, ביו־תר במשפחות המגוייסים ולהנ־הג בעירייה של דלת פתוחה.

„ברבור" עובר לבעלות „כור"

מאת סופרנו הכלכלי של „דבר"

קונצרן „כור" עומד לרכוש את המפעל „ברבור" לאריחי־קיר בעכו. הסכם הרכישה ייחתם השבוע ו־המפעל יעבור בינואר לבעלות „כור" ויצורף לחטיבת הזכוכית והקרמיקה של הקונצרן.

מפעל „ברבור" שייך למשפחת קרינגי [?] והוא הגדול בסוגו בארץ לייצור אריחי־קיר. זהו מפעל רווחי והמחזור ב־1973 הגיע ל־8 מיליון ל"י. „כור" ישלם עבור המפעל קרוב ל־5 מיליון ל"י.

עם רכישת „ברבור", יגיע חלקה של חטיבת הזכוכית והקרמיקה של קונצרן „כור" בענף אריחי־קיר לכ־70 אחוז מהייצור המקומי. יימצאו בידיה שניים מתוך שלושת המפעלים בענף — „ברבור" ו„חרסה".

המערך בתל־אביב לא ביקש מ„מוקד" לבטל רשימתו בעיר

מאת סופרת „דבר" בתל־אביב

ראשי רשימת „מוקד" ל־מועצת עיריית תל אביב מסרו אתמול במסיבת עתו־נאים, כי גורמים מסויימים ביקשו מהם לבטל את הר־שימה בנימוק כי יש סכנה בעליית כוחו של הליכוד ב־עיר. לדבריהם, דחו את הפ־ניה.

מחוגי המערך נמסר לי, כי אמ־נם חברים מסויימים קיימו מגעים פרטיים עם אנשי „מוקד", אך לא היו כל פניה או משא ומתן בסמ־כות המערך. מקורות אלה ציינו, כי במגעים שקויימו הביעו אנשי „מוקד" דעה, כי אכן קיימת סכ־נה להמשך שלטון הפועלים בעיר והבטיחו לשקול אפשרות של בי־טול רשימתם וקריאה לבוחרים לתמוך ברבינוביץ.

ראשי רשימת „מוקד" האר־צית [illegible] אמרו, כי סקרים מראים שלסי־עת „מוקד" יש סיכוי סביר להכ־ניס לכנסת לפחות 2 נציגים ול־פיכך יהיו גם לרשימה בתל־אביב מספיק תומכים כדי להכניס לפחות נציג אחד למועצת העיריה.

רשימת „מוקד" תובעת, בין השאר, לחלק את העיר למספר עיריות־משנה שלבהנהלתן יהיו סמכויות אוטונומיות בתחומים ה־משפיעים ישירות על הדרים באי־זור.

הדוברים אמרו, כי רשימת „מו־קד" היא בחינת „הכוח השו־ל להכריע על שלטון המערך בעיר נגד הליכוד" והודיעו, כי חתמו הסכם עודפים עם ה„פנתרים".

השבוע — סכום פרסי ה„לוטו" — 800,000 ל"י

החל בהגרלה הראשונה לשנת 1974 בוטלה ההגבלה על הפרס הראשון בלוטו. לפיכך יוכל זוכה יחיד לזכות בפרס ראשון מצטבר בסך 500,000 ל"י.

מינימום הסכום המיועד לפרסים, בהגרלה בשבוע הבא יהיה 800.000 (כולל העברה). הסכום המיועד ל־פרס הראשון 500.000 ל"י. (כולל העברה).

איסור על תאורת פרסומת בלילה

חברת החשמל פירסמה הוראה, לפי דרישת משרד הפיתוח, ה־אוסרת את השימוש בחשמל לצר־כי תאורת פרסומת מסחרית. הא־רת חלונות־ראווה ושלטי [illegible] לה לקראת ההחשכה משעה 10.30 בלילה.

העבריינים, נאמר בהוראה, צפו־יים לקנס של עד 1000 לירות או למאסר שנה אחת או לשני העונשים גם יחד.

התנועה לזכויות האזרח רצ

הצבע רצ

"טיפול מהיר"

"מחוץ לשעות הקבלה"

מדורי עתון, שפנית אליהם כשאף אחד אחר לא רצה להאזין לך!

שולמית אלוני וחבריה -

נציגיך בכנסת, יעמדו לרשותך, יאזינו לך, ילחמו למען זכויותיך.

שולמית אלוני וחבריה לכנסת!

שולמית אלוני

ד"ר בועז מואב

נפתחו הלימודים בביה"ס להנדסאים של הטכניון

שנת הלימודים בבית ספר להנדסאים שליד הטכניון, נפתחה אתמול ועמדה בסי־מן הדאגה לתלמידי המוסד המגוייסים, מאחר שרק 59 אחוז מתוך 2,200 התלמידים יפקדו השנה את ספסלי הל־לימודים.

שנת הלימודים בבית הספר ל־הנדסאים נפתחה במעמד שר הע־בודה יוסף אלמוגי, פרופ' ש. אורלובסקי שבירך בשם הטכניון, י. גולדברג שהביא את דבר אגו־דת הסטודנטים, מנהל האגף להכ־שרה מקצועית במשרד העבודה י. גורלניק ומנהל בית הספר ב. הראל.

שר העבודה אמר, כי שנת הלי־מודים נפתחת ברגשות מעורבים.

אך ההחלטה בדבר פתיחת המוס־דות האקדמאיים היתה נכונה וצו־דקת. והבטיח שיעשה כמיטב יכול־תו כדי שהסטודנטים המגויסים לא יפסידו את שנת הלימודים.

אלמוגי אמר, כי יש להמשיך במאמצים ולהביא לכך שבתי הס־פר להנדסאים יוכרו ע"י המוע־צה להשכלה גבוהה.

מנהל האגף להכשרה מקצועית במשרד העבודה י. גורלניק ציין, כי 5000 מתוך 10.000 תלמידי בתי הספר להנדסאים וטכנאים בארץ מגויסים, ולפיכך מתכונן משרד העבודה לצריכת בחינות בהתכונות אחרת, שיהיו בה הקלות למגוי־סים והתחשבות בהם.

מנהל בית הספר להנדסאים ש־ליד הטכניון ומשרד העבודה ב. הראל ציין, כי נוכח מצב החרום וגיוסם של כ־50 אחוז מתלמידי המוסד, נערך בית הספר לשיטת הוראה שתאפשר העברת חומר הלימוד למגויסים. הדבר ייעשה ע"י שיכפול הרצאות וחומר לימוד שיישלח למגויסים, וכן על ידי יצירת קשר בין התלמידים הלא־מגויסים לחבריהם המגויסים, ש־יעדכנו אותם בחומר הלימודים. כמו כן יקיים המוסד קורס מיוחד לטכנאים במגמות אלקטרוניקה וב־נוי, שימשך שנה ויהיה מיועד בעיקר לנשים — זאת בהתאם ל־צרכי המשק בשעת החירום והמ־גמה לשילוב נשים בתפקידים במ־קום גברים מגויסים.

כרטיסי תזמורת שלא נוצלו — כוחם יפה כל השנה

על אף הקשיים הרבים ממשיכה התזמורת הפילהרמונית הישראלית להציג את סדרות הקונצרטים בה־תאם לתוכנית שנקבעה.

כן החליטה הנהלת התזמורת, כי כל מנוי שלא ניצל אחד מ־כרטיסיו לקונצרט זה או אחר, שמורה לו הזכות לנצל כרטיסים אלה כל העונה.

כרטיסים שלא נוצלו כוחם יפה לכל קונצרט של התזמורת בעו־נת תשל"ד. כן תקיים התזמורת קונצרטים מיוחדים שיהיו מיועדים בראש וראשונה למנויים שלא יכ־לו להאזין לקונצרטים בתקופת הקרבות העזים.

תל־אביב

ארגון אמהות עובדות תל אביב

● בבית תבורי — רחוב שולמית 7, בשעה 4.30 אחה"צ — הרצאה על הנושא: המשטר הדמוקרטי.

בחוג הרבנים תל אביב רחוב יהושע בן נון 48

● אי"ה ביום א' ה' בטבת תשל"ד (30.12.73) בשעה 7 בע־רב ירצה [illegible] „ב־שכונה פרקים להרמב"ם". אזה"ב רצויים. הכניסה חפשית. נא לדייק.

כשאת שולחת חבילה לחייל שלך - אל תשכחי להכניס סרטי צילום צבעוניים אגפאקולור.

חיילים למאות מחפשים סרטי צילום (כדי לשלוח הביתה תמונות) אבל לא בכל מקום אפשר להשיגם.

לכן, כשאת אורזת חבילה אל תשכחי להכניס בין הלבנים לממתקים סרטי צילום צבעוניים אגפאקולור.

תודה בשמו!

AGFA-GEVAERT

שפתיים סדוקות?

הפתרון: משחת שפתיים MAGIC LIP

Taya

אזרח דימונה! חיילים בני דימונה!

דימונה יקרה לכם
אל תעצרו את דימונה

יצחק פרץ
חייב להמשיך

תן ידך לתנופה — תן קולך
ליציבות חברתית ופיתוח העיר

הצבע הנ

חייל תוכל לרשום הנ על גבי פתק לבן, אשר חייב להמצא בכל קלפי

הערה: גזור ושמור הנ
הפתק שלך בקלפי

הנ

רשימת דימונתי
למען דימונה

המכון לפריון העבודה והייצור
מרכז ההדרכה

בית הספר להנדסאים ולטכנאי ייצור מוסמכים

בשיתוף המכון הממשלתי להכשרה טכנולוגית

נמשכת ההרשמה ללימודי

הנדסאי ייצור

הלימודים יתנהלו בשני שלבים:

שלב א'
טכנאי ייצור מוסמכים
לימודי יום:
● מובטחת הבזה ניכרת בשכר הלימוד, השתתפות בהוצאות נסיעה או בדיור לתלמידים המתגוררים מחוץ לתל־אביב
● מילגות לתלמידים בעלי יכולת ● הלוואות לתלמידים נזקקים
לימודי ערב:
המסיימים יקבלו תעודת הסמכה

שלב ב'
הסמכה להנדסאי ייצור
לימודי ערב:
ללימודים הנ"ל יתקבלו טכנאי־ייצור שהוסמכו על ידי בית הספר להנדסאים ולטכנאי־ייצור מוסמכים של המכון לפריון העבודה והייצור שסיימו את לימודיהם בציון „טוב" בציון ממוצע במקצועות הנדסת ייצור, במתימטיקה ובסטטיסטיקה. אישור סופי, על התקבלות ללימודים יינתן על ידי ועדת קבלה. עם תום הלימודים תוענק למסיימים תעודת הסמכה להנדסאי ייצור.

תנאי הקבלה לשלב א': י"ב כיתות בבתי ספר תיכוניים־מקצועיים או בעלי תעודת בגרות תיכונית, או בוגרי קדם הנדסאים

פרטים והרשמה:

ירושלים	תל־אביב והמרכז	חיפה והצפון	באר־שבע והדרום
בגרם הרוסים	רח' הנרייטה סולד 4	דרך העצמאות 82	דרך העצמאות 7
טל. 226066	טל. 253131	טל. 666388	טל. 4254
מיקוד 94142	מיקוד 61330	מיקוד 33034	מיקוד 84202

פרוספקטים ישלחו לפי פנייה טלפונית או בכתב לפי הכתובות הנ"ל

נסיון-זה טוב!
תלוי איזה.

בענין רבינוביץ-לאזרחי תל-אביב יש נסיון.

נסיון מר.

להט לתל־אביב יפו. עכשיו יותר מתמיד.

חל טעמ הליכוד

עירית תל־אביב־יפו

חוק עזר לתל־אביב—יפו (סלילת רחובות), תשל״א—1971
הודעה לפי סעיף 4

סלילת כבישים חדשים

1. מודיעים בזה לכל בעלי הבתים והמגרשים ברחוב דרך חיפה (800) בקטע המשתרע בין רח׳ רכפן (805) — וצומת גליליות (2100), שנכסיהם מסומנים כדלקמן במספרי הגושים והחלקות לצורך הערכת מס הרכוש העירוני, היינו לבעלי הנכסים בגוש 6610 חלקות: 1, 2, 3 ובגוש 6619 חלקה: 1, ובגוש 6620 חלקות: 1, 2, 3, בגוש 6631 חלקות: 1, 4, 5, 6, 7, 8, 9, 27, 29, 30, 31, 32, 33, 34, 35, 36, 37, 38, 39, 40, 41, 42, 43, 44, 45, 46 ובגוש 6652 חלקות: 21, 22, 23, 24, 25, 26, 27, 28, 39, 40, כי מועצת העיריה בישיבתה ביום 18.11.73 החליטה לסלול ולהרחיב כביש אספלט קיים וצפויו ברוחב 3.5—4.0 מ׳ שוליים באספלט ברוחב 3.00 מ׳.

2. מודיעים בזה לכל בעלי הבתים והמגרשים ברחוב דרך הגבעון (758) בקטע המשתרע בין דרך לה״ד (3671) — ודרך ההגנה (460) שנכסיהם מסומנים כדלקמן במספרי הגושים והחלקות לצורך הערכת מס הרכוש העירוני, היינו לבעלי הנכסים בגוש 6130 חלקות: 36, 37, 39, 68, 69, 70, 90, 219, בגוש 6135 חלקה: 1, 7, 8, 9, 60, 63, 65, 232, 233, 234, 235, 236, 237, 238, 239, 240, 241, 242, 243, 244, 245, 246, 247, 248, 249, 250, 251, 252, 253, 254, 268, 269, 270, 271, 272, 273, 274, 275, 276, 280, 260, 282, בגוש 6131 חלקה: 3, 5, 13, 14, 15, 16, 17, 18, 19, 20, 21, 23, 24, 25, 26, 27, 28, 29, ובגוש 6132 חלקות: 1, 110, 115, 118, 119, 120, כי מועצת העיריה בישיבתה ביום 18.11.73 החליטה לסלול ולהרחיב כביש אספלט מדרכה ואי תנועה, כביש אספלט ברוחב 10.50 מ׳, מדרכה ברוחב 4.0 מ׳ בכל כיוון, אי תנועה ברוחב 6.0 מ׳.

3. מודיעים בזה לכל בעלי הבתים והמגרשים בהגויה מערבה לרח׳ יהודה הנשיא (2076) שנכסיהם מסומנים כדלקמן במספרי הגושים והחלקות לצורך הערכת מס הרכוש העירוני, היינו לבעלי הנכסים בגוש 6630 חלקות: 29, 308, 252, 293, כי מועצת העיריה בישיבתה ביום 18.11.73 החליטה לסלול כביש אספלט והדרכות ברוחב 2 מטר.

4. מודיעים בזה לכל בעלי הבתים והמגרשים בהגויה צפונה לרח׳ אשר (2070) שנכסיהם מסומנים כדלקמן במספרי הגושים והחלקות לצורך הערכת מס הרכוש העירוני, היינו לבעלי הנכסים בגוש 6630 חלקות: 290, 293, 292, 295, כי מועצת העיריה בישיבתה ביום 18.11.73 החליטה לסלול כביש אספלט בהגויה ומדרכות ברוחב 2 מ׳.

5. מודיעים בזה לכל בעלי הבתים והמגרשים ברחוב זבד (4074) בקטע המשתרע בין רח׳ קלקן (4067) לרח׳ יגאל (4069) שנכסיהם מסומנים כדלקמן במספרי הגושים והחלקות לצורך הערכת מס הרכוש העירוני, היינו הנכסים בגוש 6135 חלקות: 28, 29, 96, 102, 82, 79, כי מועצת העיריה בישיבתה ביום 18.11.73 החליטה לסלול כביש אספלט ואי״ש ברוחב 4 מ׳.

6. מודיעים בזה לכל בעלי הבתים והמגרשים ברחוב הרן (4077) בקטע המשתרע בין רח׳ קלקן (4067) ורח׳ וילון (4063) שנכסיהם מסומנים כדלקמן במספרי הגושים והחלקות לצורך הערכת מס הרכוש העירוני, היינו הנכסים בגוש 6135 חלקות: 102, 96, 82, 79, 26, 105, 38, 73, 70, 108, כי מועצת העיריה בישיבתה ביום 18.11.73 החליטה לסלול כביש אספלט ואי״ש ברוחב 3½ מטר.

7. מודיעים בזה לכל בעלי הבתים והמגרשים ברחוב גד צדק (3220) בקטע המשתרע בין רח׳ באר־שבע (3227) — ורח׳ 3226 שנכסיהם מסומנים כדלקמן במספרי הגושים והחלקות לצורך הערכת מס הרכוש העירוני, היינו הנכסים בגוש 7073 חלקות: 1, 2, 23, 24, 25, 26, 27, 31, 32, 55, כי מועצת העיריה בישיבתה ביום 18.11.73 החליטה לסלול כביש קורקראספלט.

8. מודיעים בזה לכל בעלי הבתים והמגרשים שברחוב להמי בליפלי (647) בקטע המשתרע בין רח׳ הפלכה (1007) — רח׳ לבונים (637) שנכסיהם מסומנים כדלקמן במספרי הגושים והחלקות לצורך הערכת מס הרכוש העירוני, היינו לבעלי הנכסים בגוש 6150 חלקות: 779 ובגוש 6133 חלקות: 755, 754, 753, 752, 751, 261 ובגוש 7097 חלקות: 5, 6, 7, 8, 127, כי מועצת העיריה בישיבתה ביום 18.11.73 החליטה להרחיב ולסלול כביש אספלט קיים בקטע האמור של רחוב להמי בליפלי, הרחבת הכביש ברוחב 6—10 מטר.

9. מודיעים בזה לכל בעלי הבתים והמגרשים שברחוב להמי בליפלי (647) בקטע המשתרע בין רח׳ להגדודיה (635) — גבעת (1005) שנכסיהם מסומנים כדלקמן במספרי הגושים והחלקות לצורך הערכת מס הרכוש העירוני היינו לבעלי הנכסים בגוש 6134 חלקות: 32, 33, 59, 416, 417, 418, 419, 420, 37, 38, 40, 43, 44, 45, 46, 49, 50, 51, 52, 47, 48, 53, 54, 55, 56, 57, 58, 447, 448, 449, 96, 97, 98, 99, 100, 101, 102, 103, 104, 105, 106, 107, 108, 109, 110, 111, 113, 542, 114, 115, 116, 117, 118, 119, 120, 121, 182, 183, 184, 185, 186, 187, 188, 189, 190, 191, 192, 193, 194, 195, 196, 197, 198, 199, 200, 201, 202, 203, 204, 205, 206, 207, 208, 209, 210, 211, 212 ובגוש 6133 חלקות: 282, 341, 342, 306, 307, 308, 309, 310, 339, 340, 299, 300, 313, 312, 311, 301, 302, 303, 337, 380, 381, 388, 370, 475, 338, 278, חלקות 1098 בגוש: 24, 160, 161, 162, 163, 164, 165, 213, 212, כי מועצת העיריה בישיבתה ביום 18.11.73 החליטה להרחיב ולסלול כביש אספלט בקטע האמור של רח׳ להמי בליפלי. הרחבת הכביש ברוחב של 6—10 מטר.

10. מודיעים בזה לכל בעלי הבתים והמגרשים שברחוב לצרוס (3561) בקטע המשתרע בין רחוב במסילת ישרים (3504) — חובות הלבנה (3502), שנכסיהם מסומנים כדלקמן במספרי הגושים והחלקות לצורך הערכת מס הרכוש העירוני, היינו לבעלי הנכסים בגוש 6971 חלקה: 3, כי מועצת העיריה בישיבתה מיום 18.11.73 החליטה לסלול כביש אספלט בקטע האמור של רח׳ לצרוס, כביש ברוחב 6 מטר.

11. מודיעים בזה לכל בעלי הבתים והמגרשים בכפר חי״ל (213) בקטע המשתרע בין רח׳ הורקנוס (209) — רח׳ שמעון התרסי (210), שנכסיהם מסומנים כדלקמן במספרי הגושים והחלקות לצורך הערכת מס הרכוש העירוני, היינו לבעלי הנכסים בגוש 6958 חלקות: 92, 93, 94, 36, 108, 41, 42, 43, 44, 28, 48, ובגוש 6212 חלקות: 449, 450, 451, כי מועצת העיריה בישיבתה מיום 18.11.73 החליטה לסלול כביש אספלט, מדרכות, אי תנועה קירות תמך לגדרות בקטע האמור של רח׳ כפר חי״ל ברוחב של 6 מטר.

12. מודיעים בזה לכל בעלי הבתים והמגרשים ברח׳ מס׳ 3040 בקטע המשתרע בין רח׳ רוקח (2051) — רח׳ עבנון (2118), שנכסיהם מסומנים כדלקמן במספרי הגושים והחלקות לצורך הערכת מס הרכוש העירוני היינו לבעלי הנכסים בגוש 6635 חלקות: 55, 60, 64, 70, 71, 73, 74, 82, 83, 85, 88, 101, 107, 108, 104, 105, 110, 116, 117, 226, 7, כי מועצת העיריה בישיבתה ביום 22.7.73 החליטה לסלול כביש אספלט ברוחב 4.50 — 7.00 מ׳ בקטע האמור של רח׳ מס׳ 3040.

13. מודיעים בזה לכל בעלי הבתים והמגרשים שברחוב מס׳ 839 בקטע המשתרע בין רח׳ מבצר הירדן (807) — רח׳ אשכנזי (838) שנכסיהם מסומנים כדלקמן במספרי הגושים והחלקות לצורך הערכת מס הרכוש העירוני, היינו לבעלי הנכסים בגוש 6337 חלקות: 459, 460, 466, 462, 115, 461, 492, 493, 88, 494, 92, 93, 95, 112, 487, 96, 97, 98, 99, 486, 485, 581, 99, 581, 563, 122, כי מועצת העיריה בישיבתה ביום 18.11.73 החליטה להרחיב ולסלול כביש אספלט קיים וצפויו ברוחב 6 מ׳ מדרכות ברוחב 2 מ׳.

14. מודיעים בזה לכל בעלי הבתים והמגרשים שברחוב מבצר הירדן בקטע המשתרע בין רח׳ תרזני מלכות (915) — רח׳ כפ׳ 839 שנכסיהם מסומנים כדלקמן במספרי הגושים והחלקות לצורך הערכת מס הרכוש העירוני, היינו לבעלי הנכסים בגוש 6637 חלקות: 484, 488, 103, 105, 102, 106, 107, 485, 486, 98, 99, 108, 109, 96, 97, 110, 111, 95, 112, ובגוש 6638 חלקה: 92, 93, 487, 489, 490, 491, כי מועצת העיריה בישיבתה ביום 18.11.73 החליטה לסלול כביש אספלט ומדרכות, כביש ברוחב של 9 מ׳ (בסלול כעירבי).

15. מודיעים בזה לכל בעלי הבתים והמגרשים שברחוב 2117 בקטע המשתרע בין רח׳ 2119 — רח׳ עבנון (2118) שנכסיהם מסומנים כדלקמן במספרי הגושים והחלקות לצורך הערכת מס הרכוש העירוני, היינו לבעלי הנכסים בגוש 6635 חלקה: 8, ובגוש 6634 חלקות: 17, 26, 211, 212, 213, כי מועצת העיריה בישיבתה ביום 18.11.73 החליטה לסלול כביש אספלט ברוחב 14 מטר, מדרכה ברוחב 2,5—5,5 מ׳.

16. מודיעים בזה לכל בעלי הבתים והמגרשים שברחוב 2119, בקטע המשתרע בין רח׳ 2120 — רח׳ 2121 שנכסיהם מסומנים כדלקמן במספרי הגושים והחלקות לצורך הערכת מס הרכוש העירוני, היינו לבעלי הנכסים בגוש 6635 חלקות: 7, 8, 9, כי מועצת העיריה בישיבתה מיום 18.11.73 החליטה לסלול כביש אספלט ברוחב 14 מטר.

17. מודיעים בזה לכל בעלי הבתים והמגרשים שברחוב 2120, בקטע המשתרע בין רח׳ 2117—2119 שנכסיהם מסומנים כדלקמן במספרי הגושים והחלקות לצורך הערכת מס הרכוש העירוני, היינו לבעלי הנכסים בגוש 6635 חלקות: 8, 9, ובגוש 6634 חלקות: 14, 17, 37, כי מועצת העיריה בישיבתה ביום 18.11.73 החליטה לסלול כביש אספלט ומדרכות בקטע האמור של רח׳ 2120, כביש ברוחב 7 מ׳ ומדרכה ברוחב 2,5 מ׳.

18. מודיעים בזה לכל בעלי הבתים והמגרשים שברחוב 2121, בקטע המשתרע בין רח׳ 2117 — כמערבה עד סוף הרחוב (כולל הרחבה) שנכסיהם מסומנים כדלקמן במספרי הגושים והחלקות לצורך הערכת מס הרכוש העירוני, היינו לבעלי הנכסים בגוש 6135, חלקות: 7, 8, 68, 69, 70, 67, 66, 65, 64, ובגוש 6134 חלקות: 17, 26, 27, 19, 211, 212, 213, 214, 139, 151, 154, 161, 160, 174, כי מועצת העיריה בישיבתה ביום 18.11.73 החליטה לסלול כביש אספלט ומדרכות ברח׳ 2121 כביש ברוחב 7 מ׳ מדרכה ברוחב 2,5 מ׳.

19. מודיעים בזה לכל בעלי הבתים והמגרשים שברחוב 2122, בקטע המשתרע בין רח׳ מס׳ 2119 — ורח׳ 2121, שנכסיהם מסומנים כדלקמן במספרי הגושים והחלקות לצורך הערכת מס הרכוש העירוני, היינו לבעלי הנכסים בגוש 6135 חלקות: 7, 8, כי מועצת העיריה בישיבתה ביום 18.11.73 החליטה לסלול כביש אספלט ומדרכות בקטע האמור של רח׳ 2122 כביש ברוחב של 7 מ׳ ומדרכות ברוחב 2,5 מ׳.

20. מודיעים בזה לכל בעלי הבתים והמגרשים שברחוב בני־דן (477) בקטע המשתרע בין רח׳ ועידת קטוביץ (554) ורח׳ התוהר (584), שנכסיהם מסומנים כדלקמן במספרי הגושים והחלקות לצורך הערכת מס הרכוש העירוני, היינו לבעלי הנכסים בגוש 6212 חלקות: 825, 1245, 1261, 1277, 1278, 1280, ובגוש 6106 חלקות: 110, 113, 114, 115, 124, 125, 126, 129, 131, 135, 136, 321, 329, 337, 336, כי מועצת העיריה בישיבתה מיום 18.11.73 החליטה לסלול כביש אספלט ומדרכות ברח׳ בני־דן, כביש ברוחב 12 מ׳ אי תנועה ברוחב 2,50—3,00 מ׳.

21. מודיעים בזה לכל בעלי הבתים והמגרשים שברחוב האגמון (3521) בקטע המשתרע בין דעואל ובין רח׳ גואל (4002), שנכסיהם מסומנים כדלקמן במספרי הגושים והחלקות לצורך הערכת מס הרכוש העירוני, היינו לבעלי הנכסים בגוש 6979 חלקות: 1, 10, כי מועצת העיריה בישיבתה מיום 18.11.73 החליטה לסלול כביש אספלט והדרכות ברח׳ אגמון כביש אספלט ברוחב 6 מ׳ מדרכה ברוחב 1—2 מ׳.

22. מודיעים בזה לכל בעלי הבתים והמגרשים שברחוב דעואל (4008) בקטע המשתרע בין חנוך (4018) ורח׳ דרך ההגנה (460) שנכסיהם מסומנים כדלקמן במספרי הגושים והחלקות לצורך הערכת מס הרכוש העירוני, היינו לבעלי הנכסים בגוש 6979 חלקות: 1, 10, כי מועצת העיריה בישיבתה ביום 18.11.73 החליטה לסלול כביש אספלט ומדרכות, כביש ברוחב 6 מ׳, הדרכה ברוחב 1—1,5 מטר.

יהושע רבינוביץ
ראש העיריה

בבית המשפט המחוזי בחיפה
תיק עזבונות 1585/ד׳
בענין המנוחה: חוה שקרי ז״ל שנפטרה ביום 4.11.1973
המבקשת: צלינה גוטליב, מרח׳ קרית ספר 23, חיפה.

הזמנה

להוי ידוע כי הוגשה לבית המשפט בקשה ליתן צו לקיום צוואה של המנוחה, חוה שקרי ז״ל, שנפטרה ביום 4.11.1973.
כל המתנגד לבקשה יגיש תוך 15 יום מיום פרסום הזמנה זו, את טעמי התנגדותו, שאם לא יעשה כן יתן בית המשפט צו כטוב בעיניו.

י. איזמן, שופט
רשם

בבית המשפט המחוזי חיפה
תיק קיום צוואה 1558/73
בענין: צוואת המנוח שטרן אדולף ז״ל מגבעת עדה, שיכונים עמידר 50.
המבקשת: גבי שטרן פסל איזל מגבעת עדה, שכונים עמידר 50, ע״י ב״כ עוה״ד הגר אריה ו/או יעקב א. לוי מרח׳ דיזנגוף 302 ת״א.

הזמנה

להוי ידוע כי הוגשה לבית המשפט המחוזי בחיפה בקשה למתן צו קיום הצוואה של המנוחה הנ״ל אשר נפטר: בתאריך 24.7.73.
הריני מזמין בזה כל אדם הטוען נגד מתן הצו המבוקש להגיש לבית המשפט הזה את התנגדותו תוך 15 יום מפרסום הזמנה זו שאם לא כן יתן בית המשפט צו כטוב בעיניו.

י. איזמן
שופט רשם

ב
היום ברדיו
על שילובם של בני עדות המזרח
פגישה עם ראש עירית רמלה
אהרון אבוחצירא
הכיפה הסרוגה
בשעה 13.30
בגל הקל
דבר
החזית הדתית־לאומית

בבית המשפט המחוזי בחיפה
תיק עזבונות 1591/73
בענין: עזבון המנוח ברוך פליישר ז״ל שנפטר ביום 7.10.73 במרכור.
המבקשת: רות דרוקמן יהברגר ע״י ב״כ עוה״ד ב. קניאל ו/או פנחס יעקובי, מרחוב ביאליק 15, חיפה.

הזמנה

להוי ידוע כי הוגשה לבית המשפט בתיק הנ״ל, בקשה ליתן צו הכבריז על ירושה. כל אדם המוצא שיש לו טענת הנאה בצוו בין שהבקשה בתיחסות אליו ורוצה להתנגד לה, יגיש התנגדות להכרזה תוך 15 יום מיום פרסום הזמנה זו, שאם לא כן יתן בית המשפט צו כטוב בעיניו.

י. איזמן, שופט
רשם

בבית המשפט המחוזי בחיפה
תיק אזרחי 1564/73
בענין: — פקודת החברות 1929
ובענין: — בית על היפה חברה לבנין והשקעות בע״מ
המבקשה: — ל. גליקמן בע״מ

פרסום בקשת פירוק

נמסרת בזה הודעה שבקשה לפירוק החברה הנזכרת לעיל על ידי בית המשפט המחוזי של חיפה הוגשה ביום 20.12.73 לבית המשפט הנזכר לעיל על ידי המבקשת, וכי ניתנה הוראה שבקשה פירוק זו תבורר בפני בית המשפט היושב לדין בחיפה ביום 6 בפברואר 1974 בשעה 12.00, וכל נושה או משתתף של החברה הזאת הרוצה לתמוך בנתן צו בענין בקשה או להתנגד לכך, רשאי להופיע בשעת הבירור, אם בעצמו או באמצעות עורך הדין שלו; העתק מן הבקשה הזאת יינתן לכל נושה או משתתף של החברה הזאת הדורש אותה בין התחום כמה בשלבו את התשלום הקבוע בעדה.

התום:
מ. קדם, עו״ד
ביאליק 3, חיפה

הערה — כל הרוצה להופיע בשעת בירור הבקשה האמורה חייב לבשר, או לשלוח ע״י הדואר, לאיש ההנום לעיל הודעה על רצונו זה. ההודעה תציין את השם והכתובת של האיש או, אם זהו פירמה, את השם והכתובת של הפירמה, והיא צריכה להיות חתומה ע״י האיש או הפירמה או ע״י עורך הדין שלו או שלה (אם יש להם עורך דין), וצריך לבשרה או — אם היא נשלחת ע״י הדואר — צריך לשלחה בזמן מספיק לבעון הגיע אל ההנום לעיל לא יאוחר משעה אחת אחרי הצהרים של יום 5.2.74

הלוח החדש
דבר

תלשיקל®

"SNAP-OUT"

עוזר לך לפתור
לפחות בעיה אחת
של מחסור
בכוח אדם.

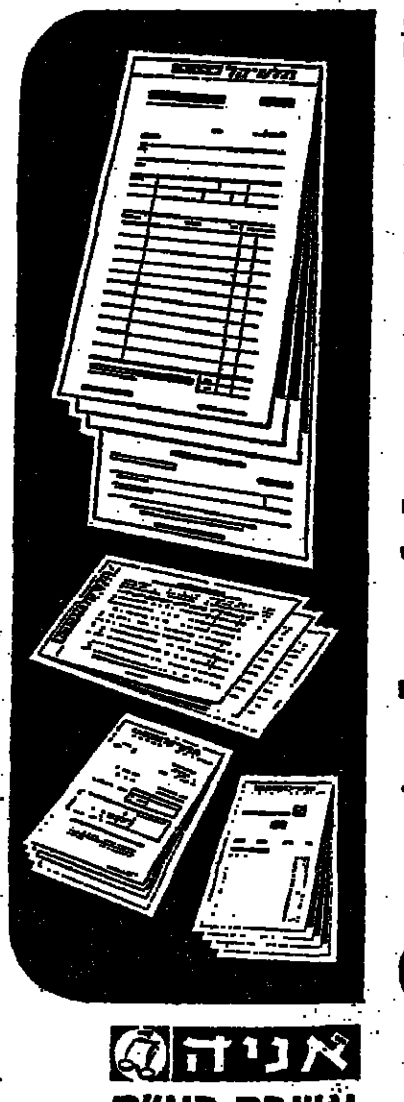

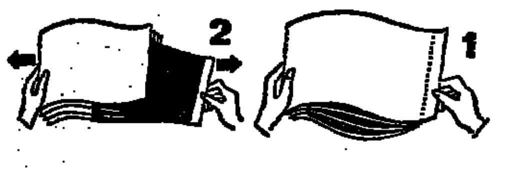

טלפון: 03-36 3 57

אניה
עשרת בע״מ

רי״מ

למכירה
מיכל לקירור חלב

3500 ליטר מנירוסטה ביהוד ומנטפת ברזל קירור מים בחוק קומפלט (אפשרי עם 2 קומפרסורים ומשאבת בחוזר).

לפנות: למרכז המשק או למשק או לעובדי רפת משק שפיים טל: 937746.

תמיר ושות׳

מספר הטלפון החדש

614278

החל מיום ו׳ 28.12.73

חטאי המערך ומחדליו
לא ביום הכיפורים החלו

שלטונו הממושך של המערך הביא על ישראל רעות רבות:

בשיכון - פרוטקציוניזם ושוחד, קיפוח זוגות צעירים השארת צפיפות דיור קשה של משפחות ברובות ילדים.

ב„ורד״ - „תשלומים מיוחדים״, נזק מדיני חמור, בגבת משווע.

ב„אשטוקרס״ - שחיתות ובזבזנות, שגרמו גם למחסור במשאיות, בימי חרום אלה.

ב„נתיבי נפט״ - השחתת המידות, מאות מיליוני לירות ירדו לטמיון.

המעשים הרעים והמחדלים הנוראים הגיעו לשיא ערב יום הכיפורים - במחדל הבטחוני המחריד.

הבראת חיינו הלאומיים תלויה בשינוי המשטר, בהחלפת הממשלה

לפיכך הננו קוראים לאזרחי ישראל
לתת לליכוד את הסמכות להקים,
על יסוד ליכוד לאומי,
ממשלה חדשה בישראל.

הצבע
חל טעמ
הליכוד

גח״ל, הרשימה הממלכתית, המרכז החפשי, תנועת העבודה למען ארץ ישראל השלמה

עוד מחדל

"גוף פוליטי" מסית חלק מבני הנוער להציג שאלות מביכות בבתי־הספר"

„האם יש לנו זכות לחיות בארץ הזאת ?"
„התנועה הציונית שמה לה למטרה לנשל את הערבים מאדמתם..."
— אלה הן שתיים מן השאלות שהוצגו על ידי תלמידים בבתי־ספר כלליים־חילוניים, בשעת המחנך.
ראשי משרד החינוך והתרבות שהזדעזעו לשמע השאלות הללו טוענים, כי „גוף פוליטי מסית חלק מבני הנוער להציג שאלות מביכות בבתי־הספר..."
ייתכן שיד זדונית מסיתה את הנוער היהודי, מעוררת בקרבו מבוכה, בעקבות מלחמת „יום הכיפורים", מערערת את אמונתו בעצם זכות קיומו של עם ישראל.
אבל, אל לנו להסתפק בתשובה הלאקונית : מסיתים הנמנים על גוף פוליטי שמאלני אשמים בכך.
אילו חונך הנוער על ערכי יסוד של מורשת היהדות, המסיתים לסוגיהם לא היו מצליחים לנטוע בלבו דיעות כאלה.

אשמים האחראים על מערכת החינוך. הם שרוקנו את תכנית הלימודים מכל זיקה למורשת היהדות, הכשירו את הקרקע לפעולות ההסתה נגד המדינה.

עדותה של תלמידת בית ספר תיכון בתל־אביב :

„אין לי הרגשה שקיבלתי חינוך בבית הספר... המורה להיסטוריה התיחסה להיסטוריה של עם ישראל כמו להיסטוריה של עמים אחרים... לא הייתה התיחסות לערכים לאומיים ואחרים מעולם לא דנו על ערכים..."

ורדה קרה, י"ב היכון ד' ת"א

חינוך ללא אמונה, ללא ערכים, אף הוא חלק בלתי נפרד ממחדלי „יום הכיפורים"
מי נושא באחריות למחדלים הללו ?

הרוב החילוני בממשלה ; הרוב החילוני במדינה הרוצה להפוך את מדינת ישראל למדינה כ„כל הגויים..."

עכשיו הם מזועזעים ; עתה הם מופתעים שחלק מהדור הצעיר כופר בעצם זכות קיומה של מדינת היהודים.

אנו לא הופתענו. הזהרנו מפני התפרקות מערכים.
אמרנו : אין חינוך לביטחון — בלי אמונה.

גם כיום שבמרכז הוויכוח, במערכת הבחירות, מציגים את השאלה : שלום, או מלחמה ? אסור להסיח את הדעת מהזעזועים הפנימיים הפוקדים את המדינה — מהשאלות המביכות של צעירים שגדלו באווירה של התנכרות לעיקרי האמונה.

תשובה אחת בלבד לשאלות הנבוכים :

יש לחזק את החינוך לאמונה,
כי בו בלבד הערובה
להבטחת בטחונה ושלומה של המדינה

למענם, למען הצלתם של הצעירים הנבוכים, למען ביצור בטחון המדינה, חזק את ידי העומדים בראש המאבק להבטחת חינוך יהודי שורשי — לדור היהודי הצעיר הגדל במדינה.

ב

חזית דתית לאומית

המזרחי
הפועל המזרחי

נחנך גשר חדש על נחל קישון

גשר הדרכתיבי שהוקם על נחל קישון נחנך אתמול במעמד סגן שר התחבורה ג. יעקובי, ראש עיריית חיפה י. ציזיק, מפקד משטרת מרחב חיפה נציגי ... ונציגי משרד התחבורה, חברי הנהלת העיריה וקהל מוזמנים.

הגשר החדש נקרא „גשר שדה התעופה", אורכו 50 מטרים ורוחבו 10 מטרים. זהו גשר־ברזל, שהוקם בהקביל ל„גשר ביילי" הצר והחד־נתיבי שלא ענה עוד על צרכי התחבורה באיזור הקישון. תיכנון הגשר נעשה על־ידי חברת „ידין" מהנדסים־יועצים חיפה, והוא הוקם על־ידי הקבלן ז. דרוקר. בהקמתו הושקעו כשני מיליוני לירות ולקונסטרוקציית הברזל שלו נדרשו 115 טונה ברזל. עבודת ההקמה התחילה עוד בחודש יולי. הבנייה הוחשה על אף מצב התרום הגיוס.

חוג התנ"ך יתכנס במשכן נשיא המדינה במלאות 30 למות בן־גוריון

במלאות שלושים יום למותו של ד. בן־גוריון מכנסת החברה לחקר המקרא בישראל כינוס מיוחד של חוג התנ"ך הירושלמי, שנוסד בשעתו על ידי בן־גוריון.

הכינוס יעסוק ביהושע בן־נון — האיש והספר — תוך כדי הבלטת דמותו של בן גוריון, כפי שביטא אותה באחד לימוד חוג התנ"ך את ספר יהושע בבית בן־גוריון בירושלים.

הכינוס המורחב של חוג התנ"ך יתקיים במשכן נשיא המדינה בירושלים, במוצאי שבת. הנשיא פרופ' א. קציר, יאמר דברי פתיחה והנשיא לשעבר ז. שזר ירצה על מפעלו של יהושע בן נון לפי משנת בן־גוריון. ד"ר י. גולדשמידט יספר על בית התנ"ך העולמי בירושלים, מיסודו של ד. בן־גוריון. פרופ' ש. ייבין ירצה על „זמנו של ספר יהושע" ... בעלי השקפות שונות על ספר יהושע, יביעו את דעותיהם ובכך יתנו יקר להכרו של האדם שנבחר על ידי ההיסטוריה לקרב את גאולת ישראל בימינו.

רשימה של המגוייסים המעדיפים שלום על נצחון נוסף

מוקד קנ

מוקד הוכיח כידוע יוזמה מדינית כדי להשיג שלום שיש עימו בטחון.
המערך, שאין לו שום תוכנית־שלום, מטעה את הציבור ומנסה להחשיד את „מוקד", שהיא היחידה בכיכול ״רק לשלום ולא לבטחון".

רגל ימין ורגל שמאל

המערך טוען ש„מוקד" „עומד על רגל אחת", ואילו הוא, המערך, „עומד על שתי רגליים". ובאמת יש למערך „הרגל המבצעת" — הצועדת בעקבות „הליכוד" של בגין. ויש לו „רגל מסבירה", הנגררת אחרי טיעוני „מוקד" (ואינה חוששת אפילו לגנוב ממנו ניסוחים).
„הרגל המבצעת" (שר הבטחון) מגרשת בבעיטה 8 אישי־ציבור פלשתינאים, הורסת בית וסוגרת בית־ספר בגדה.
„הרגל המסבירה" מזהירה, ממש באותם ימים, מפני „התעלמות מן הפלשתינאים ומאווייהם".
עם שר־בטחון כזה — „הסברה" כזאת היא הונאת־הציבור.
זכור : את קולך אתה נותן לקובעי המדיניות ומבצעיה — ולא למנסחי המודעות!

הצבע קנ

ובכל זאת מערך - מוקד

מוקד בטלביזיה	מוקד בר־גן־גבעתיים	מוקד ברדיו :
עמוס עוז	בשבת	הערב
מוצאי שבת 21.25	שמואל מיקוניס, מאיר פעיל, יאיר צבן, מתי פלד. ינחה : ד"ר מנחם ברינקר ב־11 בבוקר קולנוע „הדר"	מאיר פעיל ופרופ' אביבי יבין : „מדוע לא מערך", גל ב' שעה : 18.05
מוקד ביד־אליהו (ת"א)	מוקד בפתח־תקוה	מוקד בנתניה
במוצאי שבת	במוצאי שבת	בשבת
מאיר פעיל, דן דריה, פנחס גינוסר בשעה 7.30 במוצאי שבת ב„בית הלן קהדי" רח' יד לבנים 13	דן פרה, ראול טייטלבאום, עמוס עוז ב־7.30 בערב באולם „אורלי" רח' הברון הירש 21	עמוס עוז, ראול טייטלבאום ב־11 לפנה"צ באולם ההסתדרות „בית רבז"

הצבע „מוקד" לכנסת ולעיריות תל־אביב, חיפה, בת־ים וחולון

הודעות לצבור

משרד המשפטים

הודעה לצבור
אגרת פרסום ברשומות

מיום ו' בחשון תשל"ד (1 בנובמבר 1973) הותרה הודעה על הגשת בקשה לצו ירושה או לצו קיום צוואה, על עזבונו של חייל שנפל במערכה כהגדרתו בחוק משפחות חיילים שנספו במערכה (תגמולים ושיקום), תש"י — 1950, פטורה מאגרת פרסום ברשומות.

מדינת ישראל
משרד התקשורת
מכרז מס' 142/73

מוזמנות בזה הצעות לאספקת
6,000 קופ' שדוהל נייר מס' 5 בכל קופסא 500 יח'
6,000 קופ' שדוהל נייר מס' 7 בכל קופסא 500 יח'
1,000 קופ' שדוהל נייר מס' 8 בכל קופסא 500 יח'
6,000 קופ' שדוהל נייר מס' 11 בכל קופסא 500 יח'
1,000 קופ' שדוהל נייר 4×50 עם דונג בכל קופסא 500 יח'
1,000 קופ' שדוהל נייר 7/60 עם דונג בכל קופסא 500 יח'
500 קופ' מבעות נייר 15×7 בלי דונג בכל קופסא 500 יח'
500 קופ' מבעות נייר 15×7 עם דונג בכל קופסא 500 יח'
500 קופ' מבעות נייר 10×9 בלי דונג בכל קופסא 500 יח'
200 קופ' מבעות נייר 10×9 עם דונג בכל קופסא 500 יח'
לפי מפרט 0012 מי"כ 5/72
מקום האספקה : המחסן הקרוב ביותר על חשבון המציע הזוכה.
מועד האספקה דרוש „ 10—15% להודש בכל סוג החל מחודש לאחר ההזמנה.
טפסי הצעה, מפרטים ופרטים נוספים אפשר לקבל אצל מנהל מחלקת אספקאות ומחסנים, רח' הרצל 172, תל־אביב, כל יום בשעות העבודה חדר מס' 17.
בצירוף להצעה יש להמציא ערבות בנקאית בשיעור של 10% מערך ההצעה עד —.50.000 ל"י ובתוספת של 5% עבור יתרת הסכום שמעל —.50.000 ל"י אשר תשמש ערבון לקיום תנאי האספקה.
את ההצעה יש לשלשל לאחת מתיבות המכרזים הנמצאות :
1) בלשכת המנהל הכללי, בבנין הדואר המרכזי רח' יפו 23, ירושלים.
2) בלשכת מנהל מח' אספקאות ומחסנים, רח' הרצל 172, ת"א, חדר מס' 8 תיבת הצעות מס. 1).
לא יאוחר מיום א' 6.1.74 שעה 12.00 לפה"צ, על המעטפה יש לרשום מכרז מס' 142/73.
הצעה שתגיע בדרך אחרת לא תובא לדיון.
משרד התקשורת אינו מתחייב לקבל את ההצעה הזולה ביותר, או איזו הצעה שהיא או להזמין את כל הכמות ממציע אחד.
הצעות במברקים לא תתקבלנה.
המנהל הכללי
משרד התקשורת

תושבי הבירה!

מטה הבחירות של טדי קולק מודיע לתושבי ירושלים המבקשים לברר מקום הצבעתם ביום הבחירות לעירית ירושלים,
כי באפשרותם להתקשר למטה בשעות 08.00—19.00
למספרי הטלפון : 66913 ; 66914 ; 66915

כעת יותר מתמיד תן ידך לטדי

הצבע אמת לכנסת ולעידיה
המערך / מפלגת העבודה הישראלית / מפ"ם

תן מנדט לשלום, תן כוח לביטחון

אמת
הצבע המערך

ל"ע בעד קואליציה רחבה בת"א

מאת דנקה הרניש

סיעת הליבראלים העצמאיים מיוצגת במועצת עירית תל־אביב על־ידי חבר אחד, אך לפני ארבע שנים לא היו חסרים לרשימתה קולות רבים כדי שהזכה בנציג השני. בהסתמך על כך ועל המגמות הגדולים שהתקיימו בשבועות האחרונים מקווים ראשי ל"ע בתל־אביב להגדיל את כוחם במועצת העיריה שתקום בעקבות הבחירות ב־31 בדצמבר. אך גם אם תקוותם לא תתגשם ול"ע תשאר במועצת העיריה סיעת־יחיד, לא יהיה משקלה מבוטל במשטר הקואליציוני.

במסיבת עתונאים שקיים בימים אלה ראש רשימת ל"ע למועצת עירית תל־אביב, עו"ד יצחק ארצי, הוא הזהיר את הבוחרים מפני אפשרות של שלטון מפלגה אחת. בשיחה אתי על אותו נושא טען עו"ד ארצי, כי „הנוסחה הטובה ביותר לתל־אביב היא — שלטון שבמסגרתו יתופו פעולה הטובים מכירוב הרשימות". פירוש הדבר — קואליציה רחבה.

עתה, כשתוצאות הבחירות הן עדיין בחזקת „נעלם", מסתפק גם ראש רשימת ל"ע בהצהרה בלתי מחייבת, שסיעתו „תבחן הליכה לקואליציה עם הכוח שיהיה חזק יותר". עו"ד ארצי טוען, כי לסיעתו „אין משפט קדום לגבי כל אחת משתי הסיעות הגדולות, המערך או הליכוד. לא לחיוב ולא לשלילה". הוא מבהיר אמנם, שאינו רואה אפשרות לקואליציה פראגמטית במסגרת בין הליבראלים העצמאיים לבין הליכוד. אבל לדעתו קיימת אפשרות לקואליציה פראגמטית במועצת העיריה עם שלמה להט, כשם שקיימת אפשרות של המשך שיתוף־הפעולה עם ראש העיריה הנוכחי. לפי יסודות חדשים שיובהרו.

את ההשתתפות בקואליציה רואה עו"ד ארצי כמותנית באפשרות שתהיה לסיעתו להשפיע על ההתפתחות בכיוון הרצוי לה. הוא אינו מסתיר, שיחתור להקמת קואליציה כזאת, שהדתיים לא יהיו בה לשון המאזניים: „נהיה מאד רגישים לכל הפרה בתביעות הדתיים. סטאטוס־קוו — בסדר. אבל כל מה שיחרוג מהמסגרת הקיימת ירחיק אותנו מקואליציה כזאת. לא נסכים לשום הטבות נוספות לדתיים. לא בתקציבים ולא בעמדות, תמורת הסכם קואליציוני אתם".

ראש רשימת ל"ע בתל־אביב סבור, כי דווקא במצב הנוכחי ניצבים לפני השלטון המוניציפאלי אתגרים חדשים. תושבים רבים בתל־אביב — ובמיוחד העובדים העצמאיים — פרנסתם נפגעה קשה בעקבות המלחמה והעיריה חייבת לייצג את עניינם לפני הממשלה. פעולה עצמאית ויוזמה של העיריה דרושה גם בתחומים אחרים, בין היתר בתחום התיירות, שהיא אחד היסודות של כלכלת העיר. לעיריה תל־אביב יש מוניטין בעולם והיא עשויה לסייע רבות לפעולות משרד התיירות.

בתחום הבניה חייבת תל־אביב, לדעתו של עו"ד ארצי, להחזר למפת קליטת העליה. יהיה בכך כדי להמריץ את הבניה בעיר ולשנות את מצבה הדמוגראפי מבחינת הגיל. את הבניה לזוגות צעירים ולחיילים משוחררים אין להרחיק לפרברי העיר אלא למקמן באזורים המוזנחים של העיר. יש בהם תשתית לבניה (אפשרות להוסיף קומות לבניינים הקיימים וכו'). כך אפשר יהיה לפתור בעיית השיכון ובד בבד להקים לתחייה את החלקים המוזנחים של העיר.

המלחמה ותוצאותיה צימצמו מאד את התעניינות הציבור בבחירות המוניציפאליות. עוד ב־8 באוקטובר הציעה סיעת ל"ע למערך ולליכוד לדחות את הבחירות בשנה. אך פנייתה הוגדרה על־ידי ראש רשימת הליכוד לעירית תל־אביב, שלמה להט, כ„תעמולה ובדחנות". דומה היה גם גורלה של הפניה השניה בדבר צמצום ביין ובאמצעים של תעמולת הבחירות. כך התפתחה מערכת בחירות מסולפת מיסודה, לדעתו של עו"ד ארצי. „במקום לשים דגש בתכניות קונסטרוקטיביות ובבעיות שצריכים לבצע אותן מדברים אך ורק על התמודדות בין ראשי שתי הרשימות הגדולות" — קובע עו"ד ארצי. התוצאה, לדבריו, נזק גדול להסברה המוניציפאלית ולחינוך האזרחי המקיף של בעיות העיר והשלטון המוניציפאלי.

פרסם בדבר
הלוח החדש בדבר

מחקר מיוחד של "מודיעין אזרחי" מגלה:

25,000 תלמידים בתל־אביב אין להם מקלט לשעת חרום

מחקר שנערך זה עתה על־ידי צוות חוקרי „מודיעין אזרחי" על כוננותה של תל־אביב לשעת חרום מגלה:

* **ב־30% ממוסדות החינוך בתל־אביב אין בכלל מקלטים.**
* ב־22% מבתי"ס הנוספות בת"א המקלטים אינם יכולים להכיל אלא חלק של התלמידים. ברבים ממוסדות אלה המקלט אינו יכול לקלוט אפילו מחצית מספר התלמידים.

פירוש הדבר:

* **מתוך 62,000 התלמידים בתל־אביב, כ־25,000 אין להם כל הגנה מפני הפצצות אוויריות.**

לגבי מקלטים ציבוריים:

* 20% מהאוכלוסיה איננה מכוסה כלל לגבי מקלטים ציבוריים - אלה הם 72,000 אזרחים שאין מקלט שיקלוט אותם בעת הפצצה. אתה, אני, הוא.

גרוע מזה:

* חישוב זה חל על אזרחי תל־אביב לבדם. בשעות היום מספר הנמצאים בתל־אביב הוא כפול. סך של מאות אלפי ישראלים אין להם מקלט בתל־אביב מ־8 בבוקר עד 5 אחר־הצהריים.

לגבי שירותי הצלה:

* בצפון תל־אביב יותר מ־100 רבי־קומות, אבל ברשות מכבי־האש העירוניים רק שתי מכוניות חילוץ המצויידות בסולם גבוה - שמהן אחת לא היתה במצב פעולה במלחמת יום הכיפורים.

* **כל תל־אביב היתה תלויה במכונית חילוץ יחידה עם סולם גבוה.**

רבינוביץ הוא איש המעשיות

ואילו מחדליו מדברים בעד עצמם!

להט לתל־אביב יפו.
עכשיו יותר מתמיד

חל טעם

הליכוד

המערך

מפלגת העבודה הישראלית
מפלגת הפועלים המאוחדת

אסיפות וכינוסים

אמת / המערך

יום ה' 27-12-73 — ב' טבת תשל"ד

- **אשדוד** — בית סגל, בשעה 18.00 — המרצה: יצחק נבון
- **אשדוד** — קולנוע „אסתר" בשעה 19.30 — המרצה: יצחק נבון
- **באר־שבע** — קולנוע „אשל" בשעה 20.00 — המרצה: אהרן יריב
- **בני ברק** — פרדס כץ, הסתדרות, בשעה 19.30 — המרצה: שלמה הלל
- **בת־ים** — קולנוע „בת־ים" — המרצה: יצחק רבין — בשעה 19.30
- **גבעתיים** — בית ראשונים בשעה 20.00 — המרצה: יגאל אלון
- **גבעת חיים מאוחד** — בשעה 21.15 — המרצה: משה כרמל
- **גבעת שמואל** — במפלגה, בשעה 18.30 — המרצה: יהודה ידין
- **דימונה** — קולנוע „דימונה" בשעה 18.30 — המרצה: שמעון פרס
- **חיפה קרית חיים** — בית העם בשעה 19.00 — המרצה: אבא אבן
- **חיפה סניף הדר הרצליה** — בשעה 18.30 — המרצה: יוסף אלמוגי
- **חיפה** — דן כרמל בשעה 20.30 — המרצה: יוסף אלמוגי
- **חיפה** — בית אהרוני בשעה 19.30 — המרצה: אהרן אפרת
- **חדרה** — בית ההסתדרות, בשעה 20.00 — המרצה: פנחס ספיר
- **חדרה** — בית אליעזר, בית ההסתדרות בשעה 20.00 — המרצה: מרדכי בן פורת
- **יגור** — בשעה 21.00 — המרצה: ישראל גלילי
- **ירוחם** — קולנוע „מידי" בשעה 18.30 — המרצה: אהרן יריב
- **ירושלים** — באולם „מיטשל" בשעה 19.00 — המרצים: משה דיין, טדי קולק, צבי רוזן
- **ירושלים** — באוניברסיטה העברית בשעה 12.30 — המרצה: יגאל אלון
- **יבנה** — במפלגה, בשעה 19.30 — המרצה: ישראל קיסר
- **כפר רופין** — בשעה 21.00 — המרצה: ישראל כץ
- **מעגן מיכאל** — בשעה 21.00 — המרצה: חיים גבתי
- **מעין צבי** — בשעה 21.00 — המרצה: אהרן ידלין
- **נוה איתן** — בשעה 21.00 — המרצה: דב צמיר
- **נוה מונסון** — בשעה 20.00 — המרצה: ישראל קרגמן
- **עוספיה** — בית כמאל מנסור בשעה 17.00 — המרצה: אבא אבן
- **פרדס חנה** — בהסתדרות, בשעה 18.00 — המרצה: פנחס ספיר
- **פתח תקוה** — מועדון מפ"ם בשעה 19.00 — המרצה: מאיר תלמי
- **קדימה** — בהסתדרות, בשעה 20.00 — המרצה: חיים צדוק
- **רמת גן** — בבית מועצת הפועלים בשעה 18.00 — המרצה: שלמה הלל
- **שער הנגב** — בשעה 21.00 — המרצה: שמעון פרס
- **שדה יואב** — בשעה 20.30 — המרצה: לובה אליאב
- **שורש בית הבראה** — חברות בשעה 17.00 — המרצה: אסתר הרליץ
- **שדה יואב** — בשעה 20.30 — המרצה: לובה אליאב
- **תל־אביב** — קולנוע חן, בשעה 19.00 — המרצים: גולדה מאיר, יעקב הזן, יהושע רבינוביץ
- **תל־אביב** — בית ארלוזורוב בשעה 18.00 — המרצה: ויקטור שם טוב
- **תל־אביב** — בית המליץ (המשמרת הצעירה) בשעה 18.00 — המרצים: יצחק רבין, יחיאל לקט, דב זכין; במחנה, בשעה 17.00 — המרצה: נתן פלד

יום ו', ג' טבת תשל"ד — 28-12-73

- **אילת** — בית פיליפ מוריי בשעה 20.30 — המרצה: אהרן יריב
- **אשדות יעקב מאוחד** — בית דורוקה — כנס אזורי בשעה 21.30 — המרצה: יגאל אלון
- **בארי** — בשעה 21.00 — המרצה: יצחק בן־אהרון
- **באר־שבע** — במפלגה (יוצאי אבל"ם) בשעה 20.30 — המרצה: אליעזר רונן
- **בית השיטה** — בשעה 21.00 — המרצה: יצחק רבין
- **ברור חיל** — בשעה 21.30 — המרצה: אהרן ידלין
- **גבעת חיים איחוד** — בשעה 21.00 — המרצה: פנחס ספיר
- **גברעם** — בשעה 21.15 — המרצה: משה כרמל
- **חיפה** — דן כרמל בשעה 20.30 — המרצה: יוסף אלמוגי
- **חולתא** — בשעה 21.00 — המרצה: לובה אליאב
- **ירושלים** — בשעה 21.30 — המרצה: עדי אמוראי
- **ירושלים** — קרית יובל, בשעה 18.30 — המרצה: משה ברעם
- **יפתח** — בשעה 21.00 — המרצה: מאיר זרמי
- **כפר סבא** — במפלגה (עולי בריה"מ) בשעה 19.00 — המרצה: אברהם כהן
- **מעברות** — בשעה 21.00 — המרצה: ויקטור שם־טוב
- **מעלה החמישה** — בשעה 21.00 — המרצה: דב צמיר
- **נצרת עילית** — קולנוע „נצרת" בשעה 19.30 — המרצה: יצחק רבין
- **עכו** — (מיעוטים) בשעה 17.00 — המרצה: יגאל אלון
- **צרעה** — בשעה 21.00 — המרצה: יצחק נבון
- **רמת־גן** — קולנוע „הדר" בשעה 20.00 — המרצה: אבא אבן
- **תל־אביב** — „בית תבורי" בשעה 13.00 (עובדי בנקים) — המרצה: חיים צדוק

שבת, ד' טבת תשל"ד — 29-12-73

- **אזור** — בהסתדרות בשעה 11.00 — המרצה: חיים צדוק
- **אשדוד** — קולנוע „דגון" בשעה 19.00 — המרצה: משה דיין
- **אשדוד** — מרכז א' בשעה 19.00 — המרצה: מרדכי בן פורת
- **אור עקיבא** — בקולנוע בשעה 18.00 — המרצה: חיים בר לב
- **בית העמק** — בשעה 13.00 — המרצה: משה כרמל
- **באר יעקב** — בהסתדרות בשעה 11.00 — המרצה: ישראל קיסר
- **הוד השרון** — באולם בית המפלגה בשעה 11.00 — המרצה: יצחק נבון
- **הוד השרון, נוה נאמן** — בית המפלגה בשעה 11.00 — המרצה: מרדכי בן פורת
- **העוגן** — (כנס עולים) בשעה 11.00 — המרצה: נפתלי פדר
- **זכרון יעקב, שיכון [illegible]** — במועדון [illegible] בשעה 19.00 — המרצה: אסתר הרליץ
- **חיפה, קרית ביאליק** — בקולנוע „ספיר" בשעה 16.00 — המרצה: יגאל אלון
- **חיפה** — קרית חיים המערבית, בהסתדרות בשעה 16.4 — המרצה: פנחס ספיר
- **חיפה, קרית ים** — בהסתדרות בשעה 17.45 — המרצה: פנחס ספיר
- **חיפה** — (מכחר דירה) אלף גיל בשעה 19.30 — המרצה: יוסף אלמוגי
- **חיפה** — הציר המזרחית בשעה 17.30 — המרצה: יוסף אלמוגי
- **חיפה, קרית־חיים** — מועדון מפ"ם [illegible] 19.00 — המרצה: ראובן ארזי
- **חיפה, בת גלים** — [illegible] 19.00 — המרצה: [illegible]
- **חיפה, נוה שאנן** — בית המפלגה בשעה 19.00 — המרצה: משה שחל
- **חדרה גבעת אולגה** — קולנוע „גיל" בשעה 17.00 — המרצה: שמעון פרס
- **הבונים** — בשעה 20.30 — המרצה: יצחק רבין
- **יבנאל** — (כנס אזורי) בשעה 11.00 — המרצה: יגאל אלון
- **ירושלים** — מועדון יצחקי בשעה 17.30 — המרצה: ויקטור שם טוב
- **כפר סבא** — קולנוע „צליל" בשעה 10.30 — המרצה: שמעון פרס
- **כפר סבא, שכון יוספטל** — בהסתדרות בשעה 19.30 — המרצה: מנחם הכהן
- **כפר ויתקין** — בשעה 20.00 — המרצה: עמוס דגני
- **מצפה רמון** — במפלגה בשעה 11.00 — המרצה: זאב הרינג
- **נתניה** — קולנוע „המרוץ" בשעה 11.30 — המרצה: יצחק רבין
- **נתניה** — מועדון מפ"ם (עדות המזרח) בשעה 9.00 בבוקר — המרצה: יהודה ידין
- **נהריה** — במפלגה בשעה 11.00 — המרצה: משה כרמל
- **נחלת יהודה** — בהסתדרות בשעה 10.30 — המרצה: נחמה קצב
- **עינת** — בשעה 21.00 — המרצה: דב צמיר
- **עפולה** — מועדון „מפ"ם" בשעה 11.00 — המרצה: הייקה גרוסמן
- **פרדס חנה, כרכור** — במפלגה בשעה 17.00 — המרצה: יצחק בן אהרון
- **צאלים** — (כנס אזורי) בשעה 21.00 — המרצה: אהרן ידלין
- **קרית־שמונה** — מועדון המפלגה בשעה 10.00 — המרצה: דב זכין
- **ראשון לציון** — קולנוע „תפארת" בשעה 11.00 — המרצה: פנחס ספיר
- **רמת השופט** — בשעה 21.00 — המרצה: לובה אליאב
- **רמת גן** — קולנוע „גל אור" בשעה 19.30 — המרצה: אהרן יריב
- **ראש הנקרה** — בשעה 21.15 — המרצה: מאיר זרמי
- **רחובות מרמורק** — בית התרבות בשעה 11.00 — המרצה: שמעון אביזמר
- **תל־אביב** — בית הבימה (כנס ארצי יוצאי בריה"מ) בשעה 17.00 — המרצה: גולדה מאיר
- **תל־אביב** — „יהודי" (בעלי מלאכה) בשעה 19.30 — המרצה: פנחס ספיר
- **תל־אביב, סניף ד'** — מועדון המפלגה בשעה 10.30 — המרצה: אברהם עופר
- **תל מונד** — בית ההסתדרות בשעה 10.30 — המרצה: יצחק רבין
- **תל־אביב, יד אליהו** — בשעה 11.00 — המרצים: מאיר תלמי, אליהו שפיר
- **תל־אביב—יפו** — קולנוע „צליל" בשעה 10.00 — המרצים: ויקטור שם טוב, אהרן יריב
- **תל־אביב, שכ' שפירא** — קולנוע „זהר" בשעה 11.00 — המרצה: אהרן יריב
- **תל־אביב** — (יום עיון בבית ברל לעובדי כולל מגן) בשעה 13.30 — המרצה: אהרן יריב
- **תל־אביב** — בית ליסין (כנס עדות) בשעה 18.30 — המרצים: אהרן יריב, מ. קשתי
- **תל־אביב** — בית ליסין בשעה 11.00 — המרצים: אבא אבן, יהושע רבינוביץ

יום א', ה' טבת תשל"ד — 30-12-73

- **דימונה** — (כנס הודים) מועדון „מפ"ם" בשעה 15.00 — המרצה: אהרן ידלין
- **חדרה** — בית ההסתדרות בשעה 17.00 — המרצה: יעקב הזן
- **חיפה** — קרית שפרינצק, מועדון המפלגה בשעה 18.00 — המרצה: משה ורטמן
- **ירושלים** — מועדון „בארי" בשעה 17.00 — המרצה: פנחס ספיר
- **ירושלים** — מועדון בארי (משפטנים) בשעה 17.30 — המרצה: חיים צדוק
- **ירושלים** — (יוצאי אמל"ס) בשעה 17.00 — המרצה: אבא אבן
- **יטבתה** — בשעה 17.00 — המרצה: לובה אליאב
- **מעגן מיכאל** — בשעה 17.30 — המרצה: יצחק בן אהרן
- **משמאבי שדה** — בשעה 17.30 — המרצה: אהרון ידלין
- **רמת השרון** — „קולנוע גיל" בשעה 17.30 — המרצה: אהרון יריב
- **שער הגולן** — בשעה 17.30 — המרצה: דב צמיר
- **תל־אביב** — „יהודי" כנס יוצאי פרס בשעה 18.00 — המרצה: יגאל אלון
- **תל־אביב — במחנה** — בשעה 17.00 — המרצה: חיים בר לב

הודעה
לצבור הנוסעים

נוכח המחסור הממושך בנהגים, ובעקבות פנית שר התחבורה מר שמעון פרס, סוכם על הסדרים בין שני הקואופרטיבים „אגד" ו„דן" לתקופת החירום.

• • •

אוטובוסים של „אגד" יקלטו נוסעים בכביש פתח תקוה — תל־אביב ב־3 נקודות אסוף:

1. בתחנת בית חולים בילינסון
2. בתחנת פרדס כץ
3. בתחנת קולנוע רמה

האסוף מתחנות אלה יהיה לתל־אביב בלבד.

• • •

אוטובוסים של „דן" החוזרים מנסיעות מיוחדות מכל מקום ברחבי הארץ יקלטו בתחנות המרכזיות של „אגד" נוסעים רק לתל־אביב.

הנהלת „אגד" משרד התחבורה הנהלת „דן"

תו לי
להמשיך

אגרת אישית לאזרחי גבעתיים,
למגויסיה וחייליה באשר הם.

אזרח יקר, אני מתכבד לפנות אליך בבקשה לחדש אמונך במועמדותי לראשות עירית גבעתיים. בבחירות שתתקיימנה ביום שני ו' טבת תשל"ד. 31.12.73.

אם אתה סבור כי אכן טוב לך בגבעתיים, והנך שבע רצון בדרך כלל משירותיה ופיתוחה של העיר.

אכיר לך תודה באם תאפשר לי להמשיך בבנית העיר ובהנהגתה למען המשך קידומה ושגשוגה.

בברכה נאמנה. קובא קריזמן ראש עירית גבעתיים

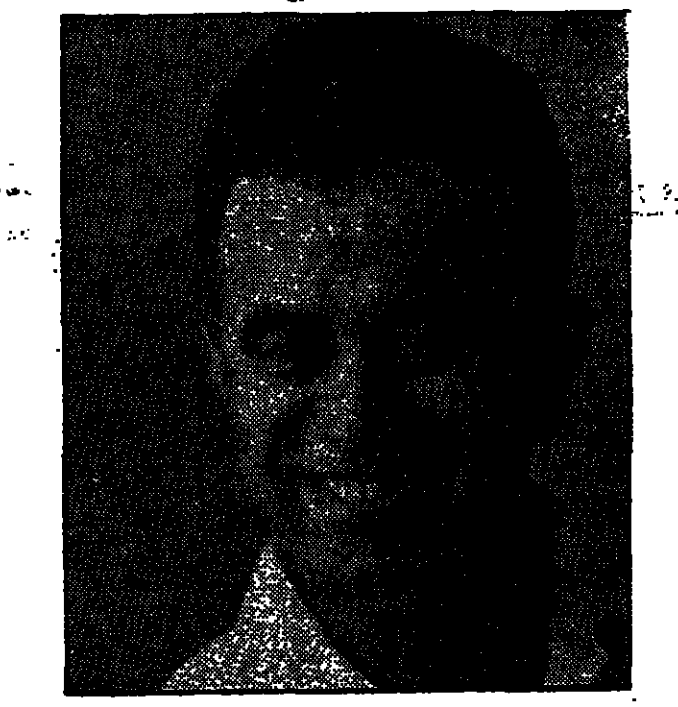

הריני מתכבד להציג פרטי פעילותי בתחומים שונים:

- יליד 1927, סיימתי את תוק לימודי בביה"ס היסודי והתיכוני ולאחר מכן באוניברסיטה — בפקולטה למשפטים. והוסמכתי כעו"ד.
- שרתתי בצה"ל בדרגת סגן־אלוף (מילואים). תושב העיר 27 שנים.
- בשנים 1958–1959 — מזכירו הפרלמנטרי ומנהל לשכת שר־העבודה. בממשלת ישראל.
- בשנים 1959 — 1965 — מ"מ קבוע בפועל לראש עירית גבעתיים.
- בשנים 1965 — 1973 — ראש עירית גבעתיים.
- חבר הנהלת מרכז השלטון המקומי בישראל.
- מרצה במכון לשלטון מקומי באוניברסיטה בר־אילן.

הצבע מערך **אמת**

המערך

משרד השיכון

תכנית דיור +3

תכנית הלוואות לשיפור תנאי הדיור למשפחות המתגוררות בצפיפות של שלוש נפשות ומעלה לחדר.

משרד השיכון מודיע על המשך ההרשמה לתכנית הלוואות מיוחדת למתן סייע למשפחות עירוניות הגרות בצפיפות של שלוש נפשות ומעלה לחדר.

ההלוואות מיועדות לשיפור תנאי הדיור בדרך של:

א. רכישה עצמית של דירה על ידי המשפחה.
ב. שכירת דירה בדמי מפתח.
ג. הרחבת הדירה הקיימת (תוספת בנייה).

סכום ההלוואה למשפחה ייקבע בהתחשב:

א. במספר הנפשות במשפחה המתגוררות בדירה בפועל, דרך קבע ליום 31.3.73 (לפי הרשום בתעודות הזהות).
ב. במספר החדרים ומצב הדיור הנוכחי.
ג. בצרכי הדיור של המשפחה להטבת תנאי המגורים.
ד. בערך הדירה הנוכחית הנמצאת בבעלות או בדמי מפתח.

סיוע נוסף יינתן למשפחות המבקשות לעבור לאזורי פיתוח.

התכנית אינה מיועדת למשפחות המבקשות לעבור מאזורי פיתוח.

ההלוואות ינתנו בסכומים שבין 10.000 ל"י ל־70.000 לתקופה של 15 עד 25 שנה, לפי הכללים שפורטו לעיל.

ההחזר החודשי של ההלוואה יהיה בתנאים נוחים. בשלוש השנים הראשונות לא יעלה סכום ההחזר על —.180 ל"י לחודש להלוואה מכסימלית.

סכום ההחזר גדל בהדרגה בשנים שלאחר מכן.

מבקשי ההלוואות המחזיקים בדירות בבעלות או בדמי מפתח יחוייבו להציע זכות ראשונית לרכישה על ידי משרד השיכון.

תכנית הסיוע מבוצעת בתאום עם הנהלת מרכז השלטון המקומי.

קבלת ההלוואות באמצעות „טפחות"
בנק משכנתאות לישראל בע"מ

למען החשת הטיפול נעשו סידורים מיוחדים באמצעות „טפחות", בנק משכנתאות לישראל בע"מ, אליו תפנינה המשפחות הנכללות בתכנית זו.

משרדי הבנק יבצעו את כל הטיפול בבקשות ההלוואה לרבות הבדיקה והאימות של הפרטים הממולאים בבקשות ועד לביצוע מתן ההלוואות.

לנוחיות מבקשי ההלוואות יש לפנות למשרדי בנק „טפחות" שיהיו פתוחים לצורך זה יום־יום למעט ימי ששי וערבי חג בשעות אחה"צ בין השעות 15.30—18.00 במקומות הבאים:

ירושלים — הלני המלכה 9	טל. 227331
תל־אביב — החשמונאים 123	טל. 263141
חיפה — המגינים 209	טל. 668177
באר־שבע — מרכז הנגב רח' מצדה	טל. 6183
אשדוד — מרכז מסחרי א' דחבת שרת	טל. 31615

טופסי בקשה לקבלת הלוואה ניתן לקבל בסניפי הבנק כאמור, בפניה אישית או בטלפון או באמצעות התלוש שבשולי ידיעה זו.

לכבוד
מפ'
בנק „טפחות"
בנק משכנתאות לישראל בע"מ
רח' הלני המלכה 9
טפחות ירושלים

משפחתי מתגוררת בצפיפות של למעלה מ־3 נפשות לחדר. אני מבקש לנצל את הסיוע באמצעות ההלוואה הניתנת ע"י משרד השיכון. נא שלחו לי טופס בקשה ופרטים.

שמי ______ (בכתב ברור) מס' ת.ז. ______
כתובת:
רחוב ______ מס' ______ שכונה ______ עיר ______
חתימת הפונה ______

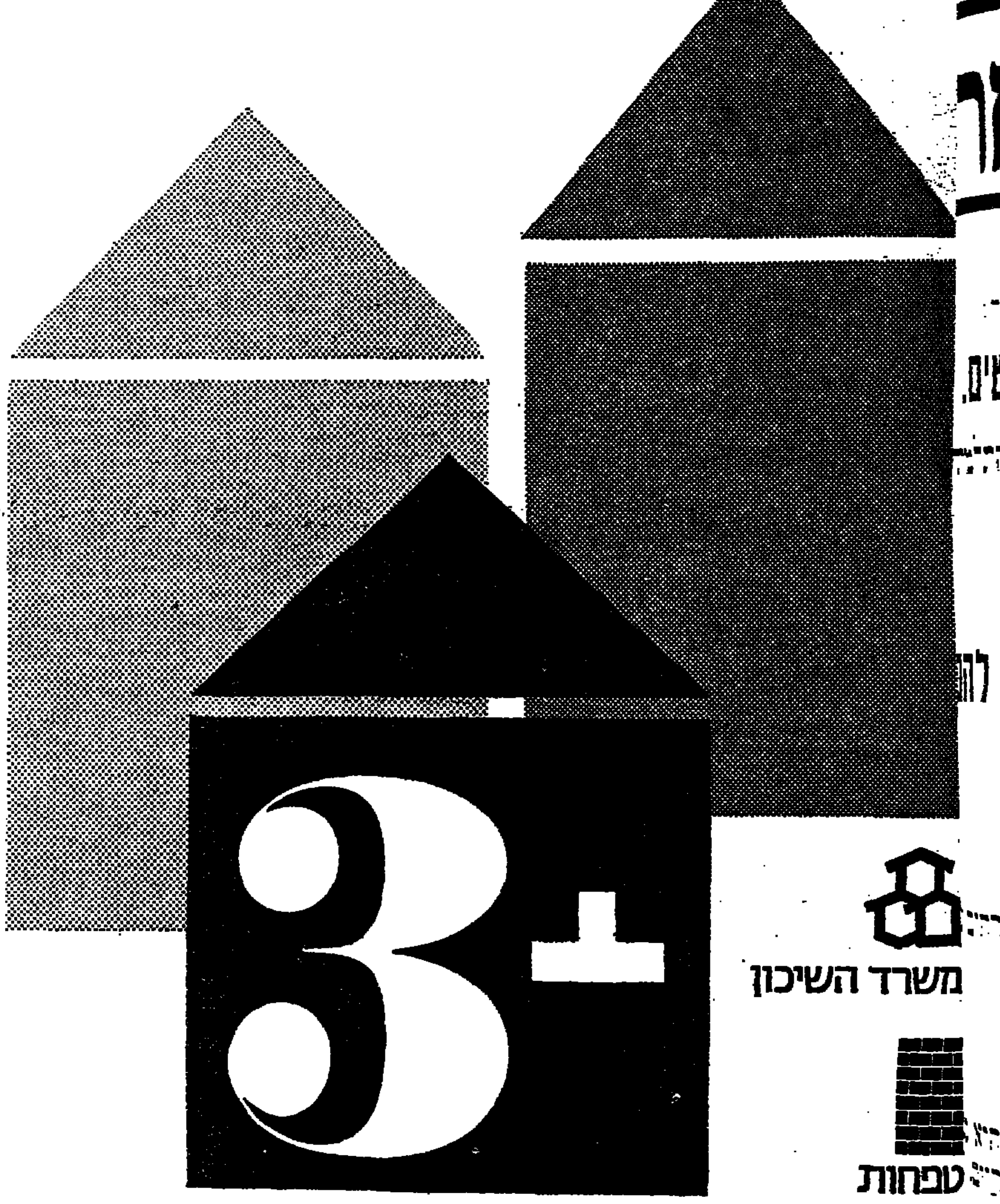

משרד החינוך והתרבות
המחלקה להשתלמות עובדי הוראה

הודעה
לציבור המורים
שידורי הדרכה
והשתלמות למורים

היום, יום ה', ב' טבת תשל"ד, 27-12-73 בשעה 16-10 יתקיים מישדר נוסף בהדרכה ובהשתלמות למורים, ברשת א' של שידורי ישראל.

בתכנית:

א. חסכון במשאבים וחסכון באמצעים — כתבה גב' ש. פסקין.
ב. מצרים לאחר הקמת סכר אסואן — כתב ד"ר א. סופר.

לתשומת לב המורים: המישדרים בחודש ינואר יתקיימו בימי ד' בשעה 15-30 עד השעה 15-45.

הלוח החדש דבר

מודעות מתקבלות
בסניפי „דחף",
בסניפי „דבר"
ובכל משרדי
הפירסום בארץ

מחיר המלה בימי חול — 0.80 אג' בערבי שבתות וחגים — 1.— ל"י

המשרד הראשי — מחלקת המודעות „דבר"
רח' שינקין 45, תל־אביב

הערב
בטלויזיה, בשעה 9.20
שולמית אלוני
רצ — התנועה לזכויות האזרח

* *

בחיפה — אסיפת עם
רצ — התנועה לזכויות האזרח
פגישה עם **שולמית אלוני**
ואליה (מיל.) **רם רון**
בשעה 8.00, באולמי כרמל, מרכז הכרמל

* *

בטבעון
פגישה עם **שולמית אלוני**
בשעה 5.00 אחה"צ, במרכז הקהילתי

בוא איתנו יחד — לשינוי פני המדינה

רצ

תנועה לזכויות האזרח, הירקון 262

להט
לראשות עירית תל־אביב יפו
עכשיו יותר מתמיד

הצבע חל טעמ **הליכוד**

„אגד" ו„דן" יפעילו מהיום קווים משולבים

מאת סופר „דבר" לענייני תחבורה

הקואופרטיבים לתחבורה „אגד" ו„דן" נענו לפניות שר התחבורה ש. פרס לשילוב קווים ביניהם ויפעילו את הקווים המשולבים החל מהיום. בפגישה שהתקיימה אתמול בלשכת שר התחבורה בתל־אביב הודיעו נציגי הקואופרטיבים הסכמתם להצעת ש. פרס ועל פרטי הביצוע שסוכמו ביניהם.

דובר משרד התחבורה, שמסר על כך, מציין, כי בפגישה סוכם בין נציגי הקואופרטיבים ושר התחבורה, כי לאוטובוסים של „אגד" יהיו בכביש פתח־תקווה־תל־אביב, שלוש נקודות איסוף: ליד בית החולים בילינסון, בפרדס כץ וליד קולנוע „רמה" ברמת גן. איסוף הנוסעים בתחנות אלה יהיה אך ורק לתל אביב ומחיר הנסיעה יהיה כמחיר הנהוג בקווי „דן".

במקביל לכך סוכם, כי אוטובוסים של „דן", החוזרים מנסיעות מיוחדות ברחבי הארץ, יורשו להיכנס לתחנות המרכזיות של „אגד" ולקלוט בהן נוסעים לתל אביב.

הסדרים אלה בין שני הקואופרטיבים יביאו להקלות באיסוף הנוסעים בקווים עירוניים ובין־עירוניים ברחבי הארץ.

כן נמסר, כי נוכח המחסור בנהגים פנה שר התחבורה ש. פרס לרמטכ"ל רב אלוף ד. אלעזר וביקש לשחרר נהגים מהצבא. הובטח לפרס, כי צה"ל ישחרר עד היום בערב 500 נהגים (כולל כל הנהגים שהובטח לשחררם בימים האחרונים).

בפגישה אתמול הודיע פרס לנציגי „אגד" ו„דן", כי הוא בודק אפשרות להתיר לחיילים במדים לנסוע ללא תשלום באוטובוסים של „אגד" ו„דן", וזאת — על־פי הסדר מיוחד שייעשה עם הקואופרטיבים. צוות משותף למשרד התחבורה ולצה"ל בודק נושא זה.

„אגד" רכש 200 מנועי „דאף" ו־100 אוטובוסים „סקאניה"

מאת סופר „דבר" לענייני התחבורה

קואופרטיב „אגד" החליט לרכוש 200 מנועים לאוטובוסים תוצרת חברת „דאף" ההולנדית. מנועים אלה, בני 210 כוח סוס כל אחד מיועדים להרכבה באוטובוסים תוצרת „ליילנד" של הקואופרטיב.

ההשקעה ברכישת מנועים אלה מסתכמת בסך 10 מיליון ל"י.

מנהל אגף המשק ב„אגד" י. באלי, עומד לצאת בימים אלה לאירופה בקשר לרכישה זו וכן לרכישת אוטובוסים חדשים. הנהלת „אגד" החליטה לרכוש 100 אוטובוסים נוספים תוצרת „סקניה ואביס". „אגד" ירכוש את השלדות של המרכבים שלהם בחו"ל. והאוטובוסים ייבנו בבלגיה.

כזכור, הזמינה „אגד" לפני זמן מה 100 אוטובוסים מחברת „סקאניה ואביס". האוטובוסים מההזמנה הראשונה יגיעו לארץ במשך שנת 1974. כאשר הראשונים יגיעו כבר ב„פברואר. ואילו 100 האוטובוסים הנוספים יסופקו ל„אגד" במשך שנת 1975 כן הזמינה „אגד" 100 שילדות לאוטובוסים מחברת „מרצדס" הגרמנית.

נתגלה דפוס משוכלל לזיוף המחאות וכרטיסים

בית דפוס לזיופים של המחאות בנקאיות, פנקסי המחאות וכרטיסי נסיעה ב„דן", „אגד" ו„רכבת ישראל", נתגלה על ידי המדור לחקירת רמאויות של משטרת תל אביב.

בית הדפוס נתגלה בדירה בנתניה ובעליה, דוד סמיקס, בן 24, הובא אתמול לבית משפט השלום בתל אביב, שם הוצא נגדו צו־מעצר ל־15 יום להקירה.

נודע, כי החקירה החלה לאחר שחשמלאי מגל אביב התלונן במשטרה על חשד לגניבת מסמכיו בדרך של תחבולה. לדבריו, הוא נענה למודעה בה הציעו עבודה לחשמלאי. המפרסם נפגש עמו בבית מלון שם הציע לו עבודה. „המעביד" דרש את כל תעודותיו של החשמלאי בטרם יחל בעבודתו לצרכי רישום.

לאחר שהפקיד החשמלאי את התעודות בידי הצעיר — נעלם הלה ולא התקשר אליו שנית. למזלו של החשמלאי הוא נתקל בו באקראי בתחנה המרכזית בתל אביב וכשדרש את תעודותיו, קבע עימו הצעיר פגישה נוספת. הפעם שיתף החשמלאי גם את חוקרי מדור הרמאויות בפרשה זו והללו החלו במעקב אחרי המעביד המחר. השבוע הוא נעצר בביתו בנתניה.

בחיפוש נתגלה בבית המגורים בית דפוס זעיר, אך משוכלל, לזיוף המחאות וכרטיסי־נסיעה. בין היתר נתגלו חותמות וגלופות שכבר היו מוכנות להדפסה.

חוקרי המשטרה הביעו את דעתם, כי תוצאות הזיוף היו כמעט מושלמות. החזית להתערבות כספרת מהת תל אביב, נמצאה מכנת שלמה של פרשיות הוצאה בקנה־מידה גדול.

במהלך החקירה נודע כי החשוד פתח חשבונות פיקטיביים בבנקים בארץ כדי להקל על עצמו בעת הוצאת הכספים במרמה, כשיהיו בידו המיסמכים המזוייפים. לתעודות של החשמלאי נזקק החשוד, לדעת החוקרים, כדי להציג עצמו בשמות שונים.

נודע, כי החקירה מסתעפת והולכת וצפויים מעצרים נוספים. החוקרים בודקים אם קיים קשר לכנופיה מאורגנת שזוממה להפעיל את הזיופים בקנה־מידה ארצי.

הקלות למשפחות מגוייסים בתשלום שכ"ל על־יסודי

משרד החינוך והתרבות מינה ועדה מיוחדת לבחון בקשות וערעורים על תשלומי שכר־לימוד בבתי־ספר על־יסודיים של הורים שהכנסתם נפגעה בעקבות של המלחמה.

לוועדה ניתנו הנחיות ברוחות להקל, במידת האפשר, ולשנות את דרגת־הסיבוץ של שכר־הלימוד הנהוג אם חלו שינויים בהכנסת המשפחה. שכר הלימוד המדורג בא להקל על משפחות מעוטות־הכנסה. משפחה שהכנסתה 180 ל"י לחודש לנפש, פטורה מתשלום שכר לימוד. כלל, משפחה שהכנסתה 200 ל"י לחודש לנפש, פטורה מ־80 אחוז מהתשלום על שכר־הלימוד, וכך בהדרגה עד 350 ל"י הכנסה לחודש לנפש. מעבר להכנסה זו משלמים שכר־לימוד מלא. אם מצאה הוועדה כי ההכנסה החודשית של המשפחה לנפש הגיעה לדרגה הזכה בפטור מלא — ישוחרר התלמיד מתשלום שכר הלימוד.

סגן ראש הממשלה ושר החינוך והתרבות י. אלון הינחה את הוועדה להתחשב במצבן הכלכלי של משפחות המגוייסים בתשלומי שכר־הלימוד וביקש להורות למנהלי בתי־הספר העל־יסודיים להימנע מהרחקת תלמידים שהוריהם מגוייסים בגלל פיגורים בתשלומי שכר־הלימוד. כן הורה השר להודיע להנהלות בתי־ספר עם פנימיות, שבעליה משרד החינוך, לדחות פירעון השטרות של בני כגר ייסים בעבור דמי הקיום בפנימיה.

השופט ח. כהן הגיש קובלנה משפטית נגד רשימת הליגה

יו"ר ועדת הבחירות המרכזית לכנסת השביעית, שופט בית המשפט העליון חיים כהן, הגיש הבוקר לבית משפט השלום בירושלים קובלנה משפטית נגד ראשות רשימת הליגה על הפרת צו מניעה, שניתן לנאשם על־ידי יו"ר ועדת הבחירות המרכזית ביום 4.12.73 — על כך הודיע דובר ועדת הבחירות המרכזית.

הצו ניתן לבקשת המשכתן של ביצוע עבירות לפי החוק, בהדבקת בהודעת הצמולה שלא בצורה ובמקומות הקבועים לכך בחוק.

הקובלנה מוגשת על שבאי־כוח רשימת הליגה הדביקו בימים 24 ו־25 בחודש זה מודעות תעמולה על תבחור־דרך בכיכר ציון בירושלים, ברחוב החבצלת, בשדרות הרצל, ובמקומות אחרים בירושלים — בניגוד לסעיף 17 לחוק הבחירות, דרכי תעמולה הכ"ס, 1959.

הוקמה ועדה לבדיקת עתיד מושב אליכין

שר־הפנים ד"ר יוסף בורג, הורה על הקמת ועדה לבדיקת עתידו המוניציפאלי של מושב אליכין שבשרון. שר־הפנים ציין, כי ההוראה ניתנה עקב קשיים בסיפוק השירותים המוניציפאליים למקום מצד המועצה האזורית עמק־חפר אליה משתייך המושב כוועד מקומי.

המושב סבל מלבטים בגלל היותו בעל אופי עירוני השונה מהבנין החקלאי של ישובי המועצה האזורית עמק־חפר. כמרכז כפרי לבט היישוב בבעיות חברתיות ובבעיית מיקומם של הזוגות הצעירים במקום. לפיכך, הורה שר הפנים על הקמת ועדה שתבדוק איזה מעמד הולם יש להעניק לישוב מבחינה מוניציפאלית.

הרב הראשי לישראל הרב שלמה גורן הדליק נר שביעי של חנוכה במוצב צה"ל במרומי החרמון.

איגוד הימאים־הדירוגיים מתנגד לחיסול „צים — קווי נוסעים"

מאת סופר „דבר" בחיפה

מזכירות איגוד הימאים הדירוגיים קיבלה החלטה פנימית להתנגד לחיסול החברה „צים — קווי נוסעים" ולהפעיל סנקציות בצי הסוחר אם תחליט מועצת המנהלים של החברה, העומדת להתכנס בקרוב ולהון בבעיית החברה, על סגירתה.

על כך מסר לי מזכיר הסיבת המשק באיגוד שלמה אביטן שהדגיש כי לעובדי המשק, שהם רוב הימאים, באניות „דן" ו„גליל" של החברה מובטחת תמיכה של עובדי השיבות הסיפון והמכונה.

ש. אביטן אמר עוד, כי אם תחליט מועצת המנהלים על הפסקה זמנית, אך ממושכת יחסית, של שירותי האניות, ידרוש האיגוד שחברת „צים" תעסיק את 300 הימאים הדירוגים שעבדו בשתי האניות בספינות המשא שלה בקווים קצרים וביחוד בקווי הבית.

כזכור, הופסק שירות החברה „צים — קווי נוסעים" בימים האחרונים בשל חוסר נוסעים. חידוש השרות מותנה גם בהשקעות ניכרות בשיפוץ האניות. כיום אין בכלל קו נוסעים סדיר בין נמל חיפה לבין הנמלים בחו"ל. לחיפה מגיעות רק אניות סיורים.

מנהל „צים — קווי נוסעים" רב חובל במרוד אשל אמר בתגובה שלא ידוע לו על תכניות לחסל את החברה. לפי לוח ההפלגות שפורסם גם בחו"ל, יחודש השירות במחצית השניה של פברואר. כן אמר שהחברה השיגה שיא בהזמנת התכירה של אניותיה בשנת 1974 — חוזים בסך 3 מיליון דולר. לקראת רבים נרשמו גם להפלגות קו זה ובשלב זה אין ביטולים של הזמנות אלה.

משרד המסחר והתעשיה יבצע החשיפה המתוכננת בינואר

מאת סופרו הכלכלי של „דבר"

משרד המסחר והתעשיה עומד על המשך ביצוע החשיפה המתוכננת לו בחודש ינואר 1974. ייתכן שתחול דחיה במועד הביצוע לאמצע ינואר. אך בגרי וגמור עם משרד המסחר והתעשיה להמשיך בחשיפה, התחייבות מהידוק הקשרים עם השוק האירופי המשותף וגם ההכרח להפנות גורמי הייצור המוגבלים של המשק לענפים כדאיים מבחינה כלכלית.

משרד המסחר והתעשיה העביר למכס רשימה המכילה יותר מכ־1,000 פריטי יבוא שעליהם יחול שלב החשיפה הבא. בשלב זה של החשיפה, יוקטן המכס בכ־20 אחוז לגבי רמת המכס שהיתה קיימת לאחר החשיפה האחרונה שבוצעה בינואר השנה. השנה הורדו שיעורי המכס על אלפי פריטים בשיעור ממוצע של 35 אחוז.

בבנין ההדש של בית החולים „כרמל", המוקם ע"י קופת חולים בשכונת תל־מאנה שבאחורי זה, הושלמה הקמת השלד. הבנין כולו, שיתנשא לגובה 10 קומות, ישלם בעוד כשנתיים.

מאסר 4 שנים על נסיון ריגול

מאסר ארבע שנים בפועל הוטל על תושב הכפר עזרה במזרח ירושלים, מחמוד בן עבד סאליב, שהסכים לבצע פעולות ריגול בישראל למדבת המודיעין הירדני, אולם לא הצליח להעביר לשולחיו שום מידע שביקשו.

הנאשם, המעיד על עצמו שהוא עתנאי וגם צייר, הובא בפני בית המשפט המחוזי בירושלים. שם הוברר כי בתחילת חודש מאי השנה עבר לירדן בגשר אלנבי לשם ביקור. בשהותו ברבת עמון נתבקש על ידי קציני מודיעין ירדניים להמציא להם ידיעות על המתרחש בישראל ובשטחים המוחזקים. ביחוד בתחום רכישת קרקעות על ידי יהודים ועל משתפי פעולה ערבים עם שלטונות ישראל.

בתום ביקורו בירדן חזר הנאשם לישראל והשיג חמישה סרטונים, המתארים את מבצר צה"ל. כשבועיים לאחר ביקורו הראשון בירדן שוב ביקש לעבור בגשר אלנבי כדי למסור למודיעין הירדני את הסרטים. אולם נעצר על הגשר כשהסרטים ברשותו.

בית המשפט המחוזי התחשב בעת מתן גזר הדין בעברו הנקי של המרגל וכן בעובדה שלמעשה לא העביר למודיעין הירדני כל מידע. (ע)

בוטלה ההגבלה לפרס הראשון לטופס לוטו

בהתאם לשינוי
עשוי לזכות טופס אחד
במלוא הפרס הראשון
המצטבר.
הפרס הראשון בלוטו מצטבר
עד 500,000 ל"י.
פרטים נוספים בדוכני המכירה.
לוטו זו השיטה

הליכוד
כנס איזורי בכפר הס
בהשתתפות:
אליעזר ליבנה
יתקיים הערב בבית התרבות בשעה 8-30
הציבור מוזמן

משרד הפנים
לשכת המפקח הארצי על הבחירות במשכן הכנסת
המפקח הארצי על הבחירות מודיע בזאת לכל פקידי הבחירות, כי החל מהיום (יום ה', ב' בטבת תשל"ד ה־27-12-1973), ועד לאחר הבחירות תעבור לשכת המפקח למשכן הכנסת בירושלים, טלפון 02-61211.

ליו"ר סניף העובד הדתי בחיפה
לח' מאיר כהן ומשפחתו
ברכת מזל־טוב לנשואי בתו
לבנה עב"ל ישעיהו
בורא עולם בקנין ישלים זה הבנין לתפארת המשפחה, העם והמדינה
מרכז העובד הדתי

היום הגרלת מפעל הפיס
כרטיסים אחרונים ליד אולם מפעל הפיס, רחוב הפטמן 3, ת"א עד שעה 6.45 בערב

ההסתדרות הכללית של העובדים בארץ ישראל
דור לדור
חברים, מקבלי מענק דור לדור מתבקשים לפנות למועצות הפועלים במקומות מגוריהם, כדי לקבל פנקס מענקים חדש במקום הישן שפג תוקפו.
עם קבלת הפנקס החדש יש למלא את השאלון המצורף ולהעבירו למרכז דור לדור (ת"א רח' בלוך 27).
תשלום המענק בפברואר 1974 יבוצע על יסוד הפנקס החדש.
ההנהלה

בצער וביגון עמוק אנו מודיעים על פטירתה של אמנו וסבתנו היקרה
מרת אסתר יפה
אלמנת ר' דוד יפה ז"ל
הלויה תצא היום, יום ה', ב' טבת תשל"ד, 27.12.73. בשעה 12.00 מבי"ח בילינסון פ"ת לבית העלמין בקרית שאול.
אוטובוס לרשות המלוים מבית החולים.
המתאבלים: בנותיה, בנה, חתניה, כלתה, נכדיה ונינה

אמת
המערך
מפלגת העבודה הישראלית
מפלגת הפועלים המאוחדת
ובלתי מפלגתיים

במלאת שלשים לפטירתה של יקירתנו
חנה (פניה) בהט ז"ל
נעלה לקברה לטקס אזכרה וגלוי מצבה מחר, יום ששי, ג' בטבת תשל"ד 28.12.73 בשעה 12.00 בצהריים.
אוטובוס מיוחד יצא מביתנו, רח' גלומב 21 בשעה 11.30.
הודתנו נתונה לכל המוסדות, הידידים שהביעו את תנחומיהם והשתתפותם בצערנו בכתב ובעל־פה.
שלום בהט
והמשפחה האבלה

המרכז לתרבות ולחינוך של ההסתדרות
משתתף בצערו של
החי' דב ינאי
בפטירת
אמו ז"ל

הזמן מחייב
לנסוע במכונית חסכונית
ש"פיאט" תכנן אותה מזמן!
לבחירתך, 3 מכוניות משפחתיות החוסכות בהשקעה, באחזקה ובדלק!

FIAT 127
„פיאט 127" מקדימה את כל מתחרותיה הן בתכנון והן בביצוע! 80% מנפחה מוקדש ל־5 נוסעים ומטענם. הנוחות מירבית והגימור מושלם. המנוע בעל 903 סמ"ק והנעה קדמית — משיג תוצאות פנטסטיות. אמצעי הבטיחות כוללים צמיגים רדיאליים. צריכת הדלק חסכונית מאד.
בדגמים: סלון • סטיישן.

FIAT 128
„פיאט 128" המרווחת בעלת 4 דלתות, זכתה ב־7 פרסים בינלאומיים! המנוע בעל 1116 סמ"ק והנעה קדמית — מקנה לה תאוצה גבוהה וכושר תימרון מצויין. מערכת בלימה כפולה כלולה באמצעי הבטיחות המותקנים במכונית זו. עיצוב מרשים והוצאות אחזקה נמוכות.
בדגמים: סלון • סטיישן • ספורט־קופה.

FIAT 124
„פיאט 124" ממשיכה לקצור הצלחה עצומה בעולם כולו. מכונית מעולה זו ניצבת בראש צי־הרכב של חברות מסחריות בינלאומיות וכן של החברות להשכרת רכב. מרווחת, מהירה, חזקה, בטוחה, חסכונית, ומעל לכל שומרת־ערך יותר מכל מכונית אחרת מסוגה.
בדגמים: סלון • ספיישל • סטיישן • ספורט־קופה • ספיישל־אוטומטי.

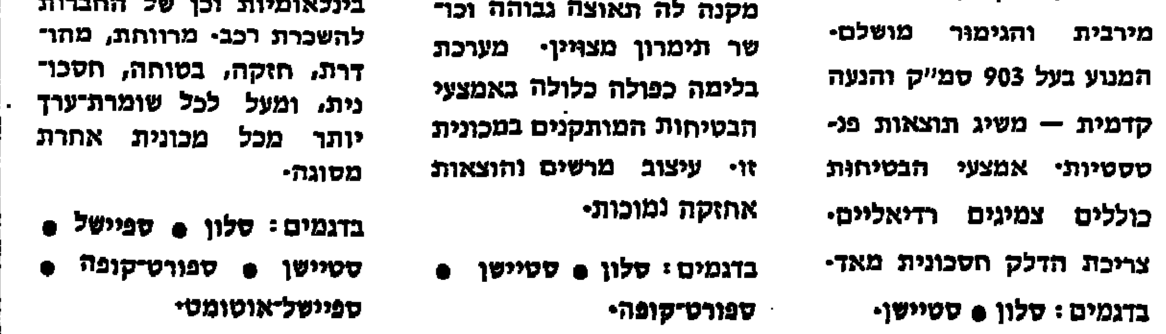

FIAT

האות שלך —

למען אמונה בטחון ושלום

סיכויי הסדר עם חוסיין

לישראל ולירדן יש על מה לדבר מחוץ למסגרת שיחות ז'נווה

מאת נחום ברנע

לפי הדיווחים כלאים הדדי אר־ים בז'נווה דיפלומטים, פקידי משרד־החוץ, קציני צבא, פרופסורים בצלל כוונות הסברת־יות טובות ואחרים, שבאו לפי־שות שלום ישראלי־ערבי, או ב־תיים, לפהות, להסכים על הסדר בבנין החזית המצרית, אך בעי־קרן נשארו שיחות השלום ספור־של־איש־אחד. כאשר חזר האיש הביתה הן טכו עמו רבי־ביו, כאשר רוהכת דנות פעילות לקראת המסך השיחות על ניתוק הכוחות. מבחי הסיכוי להידברות ולהסדר לא בין הדיפלומטים והגנרלים בארמון אר"ם, אלא בקומה העליונה של בניין ה"סטייט דיפרטמנט", בלשכתו של ד"ר הנרי קיסינג'ר. אלא אם כן סיכם קיסינג'ר בסוד אחדות עוד בהיותו בז'נווה עקרונות להסדר ניתוק הכוחות ובזה שנותר לגנרלים הוא להתווה, במוקדם או במאוחר, על הגירות.

זוהי עצמה ביותה במינה. הי־א נובעת מההיסטוריה של השיחות ומאופיין המיוחד. לא פחות מש־היא נובעת ממכורותיו של קי־סינג'ר ומאישיותו. גם אמריקאים אחרים יכלו, אולי, לשכנע את הסובייטים והערבים שאפשר להביא את ישראל לוויתורים מרחיקי־לכת. אך ספק רב אם מישהו אחר היה מסוגל להושיב את מצרים וישראל בחדר ישיבות אחד, כאשר ההתחייבויות אינן כוללות אלא הבטחות מעורפלות, שאפשר לפרשן בכמה דרכים. המחבלים, שהיכנסו להתנקש בחיי קיסינג'ר בעת שהותו בז'נווה, היו מודעים, כנראה, לכוח זה. הם תפסו שללא קיסינג'ר היתה הוועידה קרוב לוודאי מתפוררת.

לכך כתקשר גם הבצטוליום האופייני לעבודתו של שר החוץ האמריקאי. הוא הרגיל את הכפופים לו לזאת הממשלות הבאות במגע עם המימשל לכך, שהכל חייב לעבור דרכו, אפילו נושאים קלי־ערך. ברור שהוא איננו מתכוון להניח לשיחות להידשל, או אפילו להשתהות זמן ממושך מדי. לכן הוא ינהל אותן, אם יתגלו בהן קשיים, מוואשינגטון, או בכל מקום אחר בו יבקר.

אין קשה זאת קיסינג'ר יכולים ללמוד נסיון התחימה על הסכם הפסקת האש, הסכם שש הנקודות, השיחות בקילומטר ה־101 ובאחרונה — בלימת הנסיון הסובייטי לכפות השתתפות המעצמות בשיחות על ניתוק הכוחות בז'נווה. כל עוד היתה התקדמות במגעים בין הצדדים לא היתה התערבות אמריקאית. הדבר תאם את מדיניותו של קיסינג'ר, להימנע ככל האפשר מהצגת תכניות מחייבות לצדדים, ולתת להידברות לעשות את שלה. אך ברגע שעלתה בעיה עליה לא היתה הסכמה — עברה ההכרעה לקיסינג'ר. בדרך כלל לפי בקשת הצדדים עצמם. וכדרכו, התחמק קיסינג'ר במידת האפשר מלהכריע בתוכן חילוקי־הדעות, דבר שהיה גורר סיכון לפגוע עם אחד הצדדים. הוא העדיף בדרך כלל את הניסוח הדו־משמעי, ובלבד שניתן יהיה להמשיך בתנופת השיחות. לפעמים, כמו השבוע, כאשר גבלהה הדרישה הסובייטית להשתתף בשיחות הצבאיות, היה צורך לשלוח מוואשינגטון לז'נווה גם הנחיות פסקניות.

לכן יתמקדו השיחות בארמון בז'נווה רק כל עוד תהיה הסכמה בין נציגי הצדדים — או כאשר קיסינג'ר יהיה שם וינהל את העניינים במקום. נוכח עובדת חיים זו נראית, לפעמים, התביעה הישראלית להימנע מנוכחות נציגי המעצמות בדיונים (ישראל מעדיפה שעיקר הפעילות יהיו דו־צדדיות וללא הזות זרה) כסירוה שהכרה בפוקפק. שהרי בלאו הכי הסכימה ישראל להידבר קודם כל ומעל לכל עם שר־החוץ האמריקאי. ההימצות על קיום מו"מ ישיר בז'נווה איננה, כך נדמה, לא מעט מחשיבותו מאז הסכימו הכל להצניע לקיסינג'ר במעמד של יותר בתוקף מאחורי הקלעים ולפניהם. בשלב זה על השיחות כל נכון לחזות את עלי־ביהן המאוחרים איננו אלא ספקולאציה. יתכן, למשל, שהשיחות לא יניבו אלא הסדר ביניים. לאו דווקא משום שישראל תבטיל את־ תן כיד אחרי השנת הסדר כזה (כפי שהשודים המצריים). אלא כי־ שום שפער ההסקפות בין הצדדים גדול מדי, כמובן, אם הגיע ארה"ב להסכם, הביניים להיות ההסדר האחרון. שאלת ההסדר בי־ גזה המערבית נשארה, בינתיים, פתוחה. לכאורה, זוהי השאלה ה־ קשה ביותר לפתרון בין ישראל לערבים. גם האמריקאים אינם מקווים לפתרון בענין זה, אלא בשלב מאוחר של השיחות. אך יש כאן גם כמה יתרונות חשובים: ירדן וישראל אינן רוצות בהופעת מדינה סובייטית, כל שכן בהשתתפות ארגוני החבלה הפלשתינאיים בשיחות ביניהן ובהסדר שיו־ שג. ארה"ב גם היא איננה שלמה להשתתפות שני צדדים אלה ולהתערבות אר"ם ומדינות ערביות אחרות. לכאורה, פה פשוט יותר מאשר לקיים, כפי שנעשה הדבר ב־1948, שיחות חשאיות ישירות בין ישראל לירדן בארמונו של חוסיין ברבת־עמון, בנקודת מפגש בערבה, או בכל מקום אחר, אפילו בז'נווה?

בה שמסבר, בינתיים, מימוש רציון כזה הוא קודם כל התשובה השונות לגבי ההסדר המיועל: הפער בין עמדת חוסיין ובמשלת ישראל כבר נבחן בהידברויות קודמות, ואז נראה היה שהוא בלתי ניתן לגישור. שאלה אחרת היא האם יוכלו חוסיין והאמריקאים "למכור" למדינות הערביות האחרות הסדר עם ישראל ללא בעורבות פלשתינאים ואלא באגבצת חוסיין), המחייב עזרה סורית־עיראלית או נוכחות צבאית ישראלית בשטחי הגדה. יתכן שבירדן, ובעיקר בישראל, יש הסבורים שההסכם הבלתי כתוב בין שתי המדינות היום הוא הדבר הטוב ביותר שניתן להשיג, והם מקווים לסיים את הוועידה בלי להסתבך בהסכם אחר. כך, מכל מקום, כתייחסים כמה פקידים ישראליים כאן לרעיון השיחות.

אף־על־פי־כן יש לישראל ולירדן על מה לדבר מחוץ למסגרת של שיחות ז'נווה. הן יכולות להחליף רעיונות על המסגרת הפוליטית הרצויה לאזור שבין גבול עיראק לים שלה, שפתרונה עשוי להבטיח התקדמות גם בגדה שמא הגבולות. מעמד הפלשתינאים במסגרת ירדנית־ישראלית משותפת עשוי גם הוא לזכות לפתרון שיתקבל על דעת תושבי הגדה. הסדר ישיר ישראלי־ירדני לא יהיה רק יותר ליישראל, מהסדר כפוי אר כפוי־למחצה, בהשראת קיסינג'ר, ובלחץ הסובייטים והמצרים.

בכל מקום, ז'נווה כמקום המיפגש של הסובייטים, אר"ם והמצרים איננה נראית כבקום הנכון להידברות ישראלית־ירדנית. ובכלל, ז'נווה היא העיר האידיאלית לפתיחתן של ועידות, לירידת רדשם ומסגרת של כר"מ, ולסיום הגיגי, על חוזים התומים. אך הרבים האמיתיים עשוי להיערך בכל־עם בכל בקום בעולם: במשרדי הקשר בפנטגון של קיסינג'ר, בבית הלבן, ברבת־עמון, בקאהיר ובירושלים, בבניין אר"ם בניו־יורק, או בערבה, בגאוות אילת.

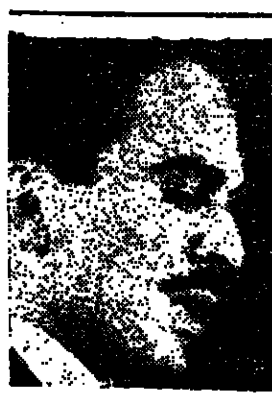

המלך חוסיין

„הבה נשתף פעולה" — מיוחד ל„דבר", מאת פריץ בהרנדט, אמסטרדם

כשהעטיפה והתוכן אינם זהים

האם „מוקד" מבטא את מאיר פעיל, מיקוניס או שי"ח?

מאת דניאל בלוך

נזדמן לי באחרונה להרצות בפני קיבוצים ולשוחח עם חברים, חיילים בעידות בילואים, צעירים וסטודנטים. נתברר לי כי התמיכה ב„מוקד" בקרב ציבורים אלה גברה בבחירה ניכרת בעקבות המלחמה. כסתבר כי תעמולת „מוקד" הצליחה לא בכעט להכות שורשים בקרב אותו ציבור הרוצה לשאת על עמדות ניצית־מדי לטעמו על המערך, ועל ה„מחדלים" בימי המלחמה ולפניה. לא הייתי בא להתווכח עם אותם פוטנציאליים של „מוקד", לו נראה כחתי כי שוכנעו באמת ובתמים באידיאולוגיה של „מוקד". כפי שהיא. ולו נוכחתי כי חשקה נפשם לתמוך באותם אישים המוצגים במרעמדי „מוקד" לכנסת. אך דומני כי רבים מאלה "הרוצים" לתמוך על „מוקד" סבורים, כי הם מצביעים בעד דבר אחד, שלמעשה הם תומכים בדבר אחר. חשוב להזהיר כי מי שמצביע בעד „מוקד" מצביע בעד הפך שעטיפתו ותכנו אינם זהים. יש „מוקד" של מאיר פעיל, יש „מוקד" של שמואל מיקוניס ומק"י ויש בוקד של שי"ח ואין הדברים זהים וזוהים. אפשר שמישהו האשב שהוא מצביע בעד מאיר פעיל, שהוא ציוני וסוציאליסט, ואין הבדל גדול ביגו ובין לובה אליאב, אבל הוא ימצא עצמו מכניס לכנסת את שמואל מיקוניס, בין בישרין ובין על־פי הסכם העודפים שבין מק"י ובין תנועת הכלת־אחוז.

התעמולנים של „מוקד" מנסים להסתיר את מיקוניס; הם מכריזים בו — ובצדק. אך על הבוחר לדעת את מי ואת מה הוא עלול להכניס לכנסת. אינני רוצה להיכנס להיסטוריה של מיקוניס בעבר. אני שופט אותו אך ורק על־פי פעילותו בכנסת השביעית. כאן נכנס בקוטב של כמה סנה ז"ל. אין ספק כי קיים הבדל עצום בין הופעתו התרבותית, הפרלאמנטארית, הפילוסופית של משה סנה, שבאפן ימיו דיבר בדרך גישה של נאמנות לאומית כמיקה, לבין הדעתו התיאסריה של מיקוניס. לא פעם קשה היה להבדיל בין נאום של מיקוניס לבין זה של וילנר, כשהמיקרופון היה נדבה לי שוילנר היה כבר יותר לפק"י ואילו מיקוניס נכנס לאחדות רק"ח.

כדוגמה אביא את היום בכנסת ביום הדיון שנער על ההליכה להעידה ז'נווה. מיקוניס הצביע נגד אישור הודעת ראש הממשלה בעוד שרק"ח נמנעה בהצבעה. מיקוניס, בניגוד לכמה סנה הנוגה, תומך בהחלטת מועצת הבטחון 242 על־פי הפירוש הערבי והוא אמר בנאומו ביום הדיון שעבר, כי על ממשלת ישראל לגלות „נכונות לקיים את החלטת מועצת הבטחון 242 הלכה למעשה, במגמת להחריב כי הכוונה שלה נסוגה את כוחותיו מן השטחים הערביים המוחזקים", בדיוק לפי הניסוח הערבי. מיקוניס מדבר על כך שעל הממשלה להכיר בזכות ההגדרה העצמית של העם הערבי הפלשתינאי, ראש ולא פירט. והוקא באיד וילנר איש רק"ח אמר, לפלשתינאים יש אכגם לשבת ליד השולחן עם נציגי ארגון השחרור הפלשתינאי, אך אין לקבל בראש כל: „גם אני אינני כשכים לכל מה שהם בציעים. אני לא בשכים לדרישתם נגד זכות קיום של מדינת ישראל". פיסקה כזאת אינה כספירה אצל מיקוניס.

הבהירה ביותר היא פיסקה בדברי מיקוניס, המכחה את הפרת אבנת ז'נווה עלידי השווים, פם גיחדם שכבה מנהיגים בן הגדה לירדן; והו פיתן הסדר שלא נשבע כבוהו בכנסת השבע, אבר לא כמו נציגי רק"ח, ובה אבר בימון: „ברבים ביום לדבר על ההפרה החמורה של אבנה זנרה על־ידי ממשלת סוריה לגבי שבויי ישראל, ובהלנו בגרידים לאבק נגד הפרה זו. אך איך מרשה לעצמה ממשלת ישראל, בעצם הימים האלה, להודיע פה אחד להפר את האמנה הזו זאת עקרובת המוסר היהודי, על־ידי גידול משנה איבי ציבור פרבים בביתם וכלדתם, בן ההפד־הים המוחזקים על־ידינו ובבית נבכלל, כל גאונו של מיקוניס

„סנטה קלאוס" עם עבייה

תופעת נשק הנפט היא תוצאה מעורבת של כשלונות, הצ־לחות־יתר ועמדות מדיניות. מאז שהופעל נשק הנפט הת־ברר כי מדינות „טובות" פגועות לא פחות מה„רעות". היע־דר שליטה באמצעי השיווק והזיקוק מנעו מהערבים הפעלה סלקטיבית של האמברגו. הם יכלו לצמצם את הפקת הנפט באופן טוטאלי — ועדיין רווחים ספיקות בקרב כומחים אם אכן עשו כזאת — ובכך סבלו ידידים ומתנגדים באותה מידה. התברר כי בריטניה „הטובה" נפגעה יותר מגרמניה ה„ניטרלית" ומהולנד „הרעה".

במישור הבין־לאומי זכו מדינות הנפט להצלחות בלתי מבוטלות ומספר ניכר של ממשלות לא גילו את האומץ הדרוש כדי לעמוד בנגד הסחיטה. אולם בדעת הקהל, בדרך כלל, התגובה הפוכה משציפו הערבים. במקום להביע מורת־רוח כלפי ישראל נטתה דעת הקהל נגד הערבים. הציפייה הבלבליות להפקת רווחי יתר היתה שקופה מכדי שניתן יהיה לטעון כי לבען האחים הפלשתינאים הופעל החרם. די היה לראות את הקריקטורות בעתונות המערבית כדי ללמוד להיכן נושבת הרוח ונסיכי הנפט עמדו עד מהרה על טעותם. אין זאת אומרת כי הנפט הוא נשק עקר. אדרבא, התברר כי הוא כסוכן הרבה יותר משסברו מפעיליו. הם למדו כי קיצוצים נוספים יביאו למשבר חמור ביותר ממנו ייפגע העולם כולו, כולל הם עצמם. עניבה מהודקת מדי עלולה היתה גם להזיק את המדינות המתעשות לצעדים חמורים יותר. רמזים לכך הופיעו פה ושם. לכן נהגו הערבים בתבונה כשהחליטו להזור בהם מעט מאחר שבערמומיות כבר הצליחו לסחוט יתרונות מדיניים.

אולם „מתנת־חג המולד" מידי סנטה קלאוס לבוש עבייה אין פירושה שהמצב חוזר לקדמותו. המחירים החדשים ש־נקבעו כתוצאה ממשבר הדלק יעמדו בעינם ויביאו את ה־מהפכה הצפוייה במאזני התשלומים. עידן הדלק הזול נעלם והעולם המתועש יצטרך למהר ולחפש לו תכסיסים. אם ימשיכו המדינות המתעשות לשמוע לנביאי נחמה חסרי אחריות — שכמותם לא חסרו גם בישראל — הרי שהם לא למדו מאומה. על אף ההקלה היחסית בסדרי אספקת הדלק, חייב העולם המתועש להזדרז בפיתוח מקורות. כוח אלטרנ־טיבים ולהראות מזימה זו כבעלת עדיפות עליונה.

חיזוק האופוזיציה: מותרות מסוכנים

הלכידות וסקרים של דעת־הקהל מרמזים עתה על עליה מחודשת למערך. בעוד שבימים הראשונים שלאחר המלחמה נראו התצפיות על התחזקות גוברת והולכת של ה„ליכוד" מודים עתה הסימנים, כי הגלגל בתחיל להתהפך חזרה. אולם יש להתייחס להערכות אלה בזהירות; יתכן שהן מטעות. יש מגבלות לסקרים, ובמיוחד לסקרים שאינם מקיפים את ה־יושבים בחזית. לכן אין להסיק, כי הנבואות על התאוששות המערך נכונות יותר מאלה שהורו על התעצמות הליכוד.

בחלקים בטוחים מן הציבור החרגש הרצון „להעניש" את המערך. נשמעו דעות של אנשים שחשבו להצביע בעד הליכוד, למרות התנגדותם למדיניות בגין. סוג זה של פד־גוגיה אינו רק אווילי אלא גם מסוכן. הרוצים לבחור בבגין עלולים בסופו של דבר רק לקבל אותו בלי שהתכוונו לכך — עם כל הסכנות הכרוכות בכך לסיכויי הסדר. נראה, שה־בוחרים עמדו על הכלל כי מי שמשחק באש עלול לצרוב אצבעותיו, ולכן הזרו בהם רבים מכוונתם להעניש את המע־רך באמצעות הליכוד.

תופעה זו כוחה על טיקול־דעת והגיון בריא והיא נת־גלתה גם מהכיוון השני: כמה קבוצות הפרופסורים וחברי חוגים רעיוניים החליטו באחרונה להתמך במערך בקלפי למען מטרותיהם במקום להתמך בקבוצות־הגנג שמשמאל. למסקנה דומה מן הראוי שיגיעו גם אלה בתומכי המערך שרצו לכלות את המתם בכמה פראקציה. אין הכוונה לאלה החושבים כי בו השעה הוא נוקפים ו„אף שעל", שכן, אלה בלי ספק יצביעו בעד הליכוד מכוח הקפתם. אולם אלה הסבורים, כי הליכוד הוא תבונה ל„מחדל" כדאי כי יידעו שסכנת הליכוד גדולה כיום מתמיד. אין מקום ללוקסוס של „חיזוק האופוזיציה" לצרכים חינוכיים.

דרישה לא־סבירה בעיני מוסקווה

הוויכוח הארסי בין נציגי ברה"מ וסין אינו מצטמצם לדיוני כרוצת־הבטחון בנושא המזרח־התיכוני. אלא נותן אותותיו גם בשטח שבין שתי המעצמות, אמנם הקפאון בשיחות־הגבול הסובייטיות־סיניות, שנפתחו ב־1969 בתום הקרבות הגלויים בין שני הצבאות, איננו חידוש: ראש המשלחת הסובייטית בשיחות אלה, סגן מיניסטר־החוץ ליאוניד איליצ'ב, חזר עוד ביולי השנה למוסקווה ושב לעיסוקו הקודם כמארח של משלחות אפריקאיות. אולם השבוע לבש הקפאון צורה חריפה, כאשר הבטאון הסובייטי המוסמך „בעיות המזרח הרחוק" גילה, מה הן הדרישות הסיניות שעליהן התנפצו השיחות.

„פקין — כך נאמר בבטאון הסובייטי — מציגה דרישה אשר שום מדינה ריבונית אינה יכולה לקבלה והיא: שעוד לפני שידובר על בעיות־הגבול עצמן, יורחק הגבול לצומק הטריטוריה של ברה"מ והצבא הסובייטי יפונה מכמה אזורים של ברה"מ, שהם — לפי טענת הסינים — בבחינת אזורי־מריבה".

דרישה סינית זו, כך מסתבר מדיווחים מהימנים, גרמה להתמוטטות גמורה של השיחות, אל התמוטטות זו התלוו השבוע גם מאורעות אחרים. ואחד מהם זכה לפרסום מובלט בעתון „פראבדה" של מוסקווה. היתה זו ועידת הג"א בדרג העליון, שנפתחה בבירה הסובייטית בחג־המולד וקראה לחיזוק מירבי של ההגנה האזרחית. קריאה כזו לא נשמעה רשמית במוסקווה זה שנים רבות, ולמעשה לא דובר על ערנות הג"א מאז פסקו הקרבות ב־1969.

בהקשר רחב יותר רואים את ההתגרדותה המוצהרת על סין לשיחות ז'נווה על רקע החשש הסיני, שבמקרה של פתיחת תעלת סואץ מחדש יוכל הצי הסובייטי לזכות בדרך קצרה לאוקיינוס ההודי ובכך להעלים את כיתור סין מצד הדרום.

הנעשה בקרב היהודים
משקף הלכי־הרוח
הכלליים בארצות־הברית

רפורי השמאל החדש

מיוחד ל„דבר", את בן ג. פראנק, ניו־יורק

דאי מוסיפה עוד להזהר פה ם באמריקה מגמת המחשבה ! כה שנקרא „שמאל חדש", בתור גוף, או כיעה או ענן כסוג כלשהו. אין עוד שמאל החדש משהו הי ופעיל. גה כזו, מוהר לומר, כי השמאל הדש כת ואיננו. ולא־מכבר דיבר אחר מאוהדיו לשעבר על כך, כי אין לדאוג לו לקבורה נאה. כל מקום, ודאי הדבר, שבקרב בני הליברלים היהודים, בקאמפוס נוזמה, עברה מן העולם דרך מחשבה שראתה בישראל „אחת נדעות האימפריאליזם". כי אכן יתה קעירת ישראל ב„איספר אליזם" אחד מקווי־ההיכר של שמאל החדש.

גורמים כונים קטלו את השמאל חדש בקטור היהודי. בעצם היה מאל חדש עם בוללי־בקיוף ל־יוהר־מחשבה שונים, שהצד הש־ה שבהם היה שלילת הקיים, ושלילת ה„כוסר", צמיחה „נגד מקובל על המורכבות". אבל אפילו לא היה זה כמוזר כנובה. אפשר היה לומר בדיוק גביר, ד עד כאן זה „מקובל" וכאן לשמאל זה „חדש". אדרבא, רבים אלה שראו עצמם כמייצגים את השמאל החדש התקהלו בקבוצות קבוצות זעירות, שהיו מהוילה נופי זו בזו וכאפיסות זו את ו בכל דבר מסוגל.

על יותר להתגות בעין גבולות וסטודנטים, ... שקטה בשנות השישים וכניעה בהו מן ה־תנועה נגד המלחמה ובעד המאבק לזכויות אזרחיות — קרי, פעילות לטובת השחורים — ובכלל, בכל גם שביקש לגדור את עצמו מכל שנתקשר באידיאולוגיה יש־נה. מדוע „חדש" דווקא? כסיס שאחדי התנועות לבינוזן המתייש לא רק מסוציאליזם בוטוני. אלא גם מן הקומוניזם ומן הטרוצקיזם ומכל „איזם" שמאלני כבריד ונקר מהרסים. ההאידיאולוגיות ש־להם עזבו לפני בלהבה־הפוליטי השניה ועבור אחד או שנים אחר־יות.

על ההשתייכות לשמאל החדש העידו יותר סימנים חיצוניים כ־אשר איזה אנרמאכין ערוך בגהר, שיחות כבירות, לא־מכבר. למשל, ואותה באמריקה ההשתתפות בהפר־עות בקאמפוס אוניברסיטאי. או במיני שומרים בשם „הוידים", במעט סימן מובהק ל„הטהקפות" של שמאל חדש. בכל מקום, גמר־לת הולק במעשי־אליסות. בבין „הליכה על באריקאדות" או הה־גיות באולמי־ליבהדים של קולו־— בביטים באלה העידו בלי כל תוספת „אידיאולוגית" על דגילתם של המשתתפים בהם בסיסמאות של השמאל החדש. ולמען האמת, לא היה בכל הליכה הזאת אחרי שמאל אופנתי יותר מאשר דגילת בני צעת, הסממנים בעצבעים ע־נציבו עלידי קבוצות שונות. הליכה־בסך באגרופים קפוצים. שיבה כרית־גרוזל אדומים וינוד ביטויים בסוג זה.

אבל היסוד האמיתי לכל ה־מהומה ניתן בבלחמת וייטנאם ובגיוסם של צעירים לצבא להלחם שם. יסוד זה נוטל, כידוע, כן התגוזה עם חתימת חוזה השלום (או ה„שלום") בווייטנאם. הדי היה בכך להשמיט את הקרקע מתחת לרגלי התנועה המכונפת. כיוון אין צעירים מקבלים צו־גיוס, התנועה אין לה עוד עילה להשפיך עליה את סיסמאות ה„הזכנות". על כל צורך להוסיף, שאין עוד היום באמריקה ניוס צבאי כלל — צורי כל הצבא היא צבא של מתנדבים.

טעם אחר לירידת קרנו של השמאל החדש הוא, שאף־על־פי שאי־אפשר לזכור כי נהייתבר כל ההדורים בין הנוצים — קרי, בין לבנים לכושים — בכל זאת עובדה היא, כי הכושים בעצבם — ומשום כך בעיקר גם כל ה־לבנים המתייחדים לדבר בעבם — נעשו קשים בהרבה משהיו עוד לפני שנים לא־רבות. אין זה סוד, כי כצבם הסוציאלי ה־כלכלי של הכושים נשתפר בשנים האחרונות בבירה גדולה באוה, ואפילו הפעילים הכושיים בעצבם סבורים, כי מוטב להשקיע את עיקר המאמצים בגיבוש העמדות בהסקטור הכושי רבב בתנופה כאשר בקו באשר להאבק על כיבושים חדשים, שספק אם יוכלו הכושים למכשם הלכה למעשה. ואכן, עוב־דה היא, כי הכושים „בוראיי" מצב בתחתסים מקום חשוב יותר הניר יותר בחיי אמריקה. הרוש־גים חדשים עשויים לבוא כמעט במילא, בלי כעשי־הפגנה של כאר־בק הוצני. יש אפילו מכוהוגי הכושים שלדעתם עכורה בשלב זה הכלחמה המכוגנת להזיק יותר מלהועיל.

אחד הטעמים העיקריים, שבגללם כר הזגו של השמאל החדש בקטור היהודי של הליבראלים הד נוער, „האנטי־ציוניות המפוחרד" של שמאל זה הפנין בשנים שעברו, עמידה שאי־אפשר היה שלא תקר כם את הנוער האוניברסיטאי הי יהודי.

באמור, לא היה השמאל החדש בעולם בגדר כוח מונוליטי, ועכשיו, עם ירידתו כן הזירה החיצונית כחכת הצלכם של הגורמים הפר ליטיים הגדולים, נולכים עוד יד הר נ„עבר דוה"א הסיכמים הסימ־פאטיב פתות כבו: גדל שיעורם היחסי של אידישים בבחינה פוליטית, או של מתכברים לטמים, כל טעם יהודי־דחון ופרושים מן ה־ציבור שלא להם בעצם היותם יהודי־דחון. הלק מחסידי השמאל החדש העבירו את פעולותם מן הזירה הפוליטית הכללית למישור הליקאלי — הללו פעילים, למשל, בוועדות מקומיות לעניני בתי־כפר, ליבון וכדומה. גם התנועה „לשחרור האשה" צבחה בבירה גדולה מן השמאל החדש, ועשים פעלתניות כוצאות בתנועה זו כר נרחב לכעשים, השיסכתה היא, כי „לא נולדה האשה רק למטבח ולמשבר־כתביבה". ביחוד שכמה מן העריכות באגודה לשחרור האשה גילו, כי בפעולות הכלליות של השמאל החדש לא נהגו בנשים דווקא כבשוות לגבר־רים.

אשר לליברלים יהודים ולבני נוער, עובדה היא, כי רביב מהם פני זה מכבר עורף לסיעות ה־שמאל החדש, וביותר יהוד בגלל העמדה האנטי־ישראלית, ואפילו האנטי־יהודית, הברורות שנקטו ראשי תנועות השמאל החדש, כי בעבילם נהיתה ישראל תמיד ה„היקפך", וכל מה שנעשה בהם

(סוף בעמוד 16)

לא לסמוך על נסים

עלינו להעלות יוזמות חדשות ולמנוע סחבת בז'נווה

מאת אהרן גבע

אני בטוח יהודים שתובבים כי אתנו בו ימנה השבה דיוק, שהי־רות ויעילות ואילו לגבי ועידת ז'נווה הם מבליגים על סחבת. אני בטוח יהודים שיצביעו בעד הליכוד בתקווה, שיתגבר כינוי־משקל שלא יאפשר להקים בבלילה או שיביא לממשלת ליכוד לאומי נמולת כושר פעולה, ובלבד שי־תהיה סחבה. סכנת ההודים הה־אלה היא, שכצבנו המדיני רע ושבעוד שנה יהיה מצבנו טוב יותר. לכן — כך אומרים אותם יהודים — כדאי לנו להזהות את ההכרעה. לאלה אני רוצה להשיב: (א) שאי־אפשר להזהות את ההכרעה; (ב) שאין כל בטחון שבעוד שנה יהיה מצבנו טוב יותר; אדרבא, אפשר שמצבנו יורע.

צריך להיות נאיבי מאוד כדי להניח, שאפשר „למשוך" את הדיונים במשך זמן ארוך ויחד עם זה לקיים את ועידת ז'נווה. אם בתוך פרק זמן סביר לא תגיע התקדמות כלשהי, התפורר הוועידה.

הדוחים סיכון זה מצביעים על ועידת פאריס, ששמה קץ למלחמת וייטנאם. ועידת פאריס נמשכה שנים ואם כך — אומרים הדוגלים בסחבת — מדוע לא נמשך „למשוך" את הדיונים במשך שנה? אולם ידידינו שוכחים את ההבדלים הגדולים בין ועידת פאריס לבין ועידת ז'נווה. ועידת פאריס התקיימה באשר מלחמת וייטנאם ועצמו המשיכה; ועידת ז'נווה מתקיימת כאשר בגבולות שורר נשק האש־פר להעלות על הדעת שבסיני ובגולן, ואולי גם על הירדן, יתחדשו קרבות בהיקף מלא. ואילו בז'נווה יעבו הצדדים ויבהלו שי־חות במרשכה? בזמן יתחדשו שבר הדלק, והמרפתו.

יסוד: בפאריס ניהלו האמריקאים שיחות עם צפון וייטנאם. שי־היא מדינה סוציאליסטית. לא ידוע לנו על להבים רציניים שי־הופעלו על ממשלת האגוד שלא להוות עם האמריקאים בפאריס. הסחבה שלנו שונה לגמרי.

כאשר הסכים סאדאת לבוא לז'נווה, הוא נטל על עצמו סיכון. סאדאת בא לוועידה על אפם ועל חמתם של הקיצוניים. סוריה סירבה לבוא, לוב קיללה, גבראלים רטנו. ככל שיימשך הוועידה בלי לשאת פרי בלשהו, כן יגדל כוחם של המתנגדים לעמדתו של סאדאת וכן הגבר הסכנה שנשיא מצרים יעזוב את הוועידה.

אם התפורר ועידת ז'נווה, תנבר התנופה לקראת המלחמה. כלומר, המיתפללים להתנגד בביאים עליהם, שלא כדעת, בתי־קברות הדשים. בל נשכח: כל יום של להיבה בחזית חזיתות גרם לנו כ־140 הרוגים. נכון, הפעם כנראה לא ביאלץ לקיים קרב־בליבה אבזרי, אך לטובת זאת גילהם, כי נראה, בשלוש הזיתות. אך אפילו יהיה מספר ההרוגים ליום להיבה קטן יותר — עדיין יהיה רב. ולכן עלינו לאמץ את כל הסיכויים. עלינו לאמץ את ראשנו כדי להצלחת. בשפת הצורך, רציונית וחדשים, הפסורים לחלץ את ועידת ז'נווה בקפאון, בלי לוותר כמובן על העיקר. אנו זקוקים לשפע של יזמות ולא לסחבת.

אך אפילו היתה הסחבת אפשרית — והיא איננה אפשרית, כי היא תביא לחידוש הקרבות — לא כדאי לנו להזהות את ההכרעה, כי ספק אם הזמן פועל בטווח הקצר לטובתנו. בחודשים הקרובים אין פירושה רק חודים קרים כי יותר על בעיצה במבוניה ביום א' כל השבוע. החרפת משבר הנפט פירושה חוסר עבודה במפדים לא קטנים.

כלום חכבאי בה יקרה כאשר מחוסרי עבודה רבים יכתובבו בר אירופה ובארה"ב? הפופולאריות של סליטי־ערב — במידה שהם נהנים כפופולאריות — תגדל, אך הזעם יפנה בעיקר נגד ישראל. סירובה בז'נווה ובגלל ציפות ה־סחבת שנקטה גרמה לפיצוץ הוועידה, הפועלים, המעבידים, העם כולו יפעיל לחץ על הממשלות. הממשלות לסייע לישראל לא תגדל אלא תפחות (ראה דברי ניקסון על נסיגה ישראלית ושפל כלכלי). התוצאה עלולה להיות לא רק מלחמה, אלא אולי מלחמה ללא סיוע אמריקאי. והרי כשם שהערבים אינם מסוגלים לנהל כלחמה מבושכת ללא סיוע סובייטי, כך גם ישראל איננה יכולה לנהל מלחמה של סבורות ללא עזרה מארה"ב. כל אדם יכול לתאר לעצמו מה יקרה במלחמה זו, אם חלילה תפרוץ. להכבוף נסים, מן הסתם, כחדש לשביתת־נשק ומעבר לנקודת־המוצא. כשאין אנו זקוקים יותר וכשאנו מבכים בחללים נוספים.

ההתפתחות עשויה להיות גם אחרת. אפשר שיקרה נס. אני מקווה שיקרה. אך אינני רוצה לסמוך על נסים. ולכן מוטב למצות את כל הסיכויים הבקופלים בוועידת ז'נווה ולא להביא לי־קפאון. אפשר שנגזר עלינו להלחם. אך אל נא נעשה הכל כדי לחדש את הקרבות, או לעצמה אותם לבלתי־נמנעים.

הבוחר הצעיר
מועמדך
לעירית חיפה
יוסף אלמוגי

דעת כולנו מרוכזת עתה בעתידה הבטחוני־פוליטי והכלכלי של המדינה. אך אל לנו בגלל זה לזנוח ולשכוח את הבחירות לעיריה המתקיימות בעת ובעונה אחת עם הבחירות לכנסת.

עתה יותר מתמיד — לאור התנאים שהשתנו והקשיים הצפויים בעתיד חשיבות יתר היא עבורך ועבור בני ביתך המסגרת הישירה בה הננו חיים — המסגרת המקומית — עירית חיפה.

עתה יותר מתמיד — איכות החיים הכוללת בה נחיה חשובה לכולנו, מה תהיה היעילות של השרותים ורמתם בתחום החינוך, התרבות, הנקיון, המיסוי.

עתה יותר מתמיד — כולנו מעונינים בעיר המתפתחת על אף כל הבעיות והתחזיות ומגיעת דריכתה במקום.

עתה יותר מתמיד — המועמד לראשות העיר הוא אשר יקבע את דמותה ויבטיח לה מקום כבוד על מפת המדינה.

עתה יותר מתמיד — דרוש לנו איש שהוכיח את עצמו זה שנים בתפקידיו הממלכתיים וביחוד לאחרונה, כשר העבודה ביזמה ברוכה למען המגויס ודאגה לפרנסתו ומשפחתו.

עתה יותר מתמיד — חיפה זקוקה ליוסף אלמוגי. ביום הבחירות תן לו את קולך לעירית חיפה ותחזק את ידו לבצע המשימות המצפות לו.

אמת

המערך / מטה הדור הצעיר ודור ההמשך

יוסף אלמוגי — למען חיפה צעירה ודינמית!

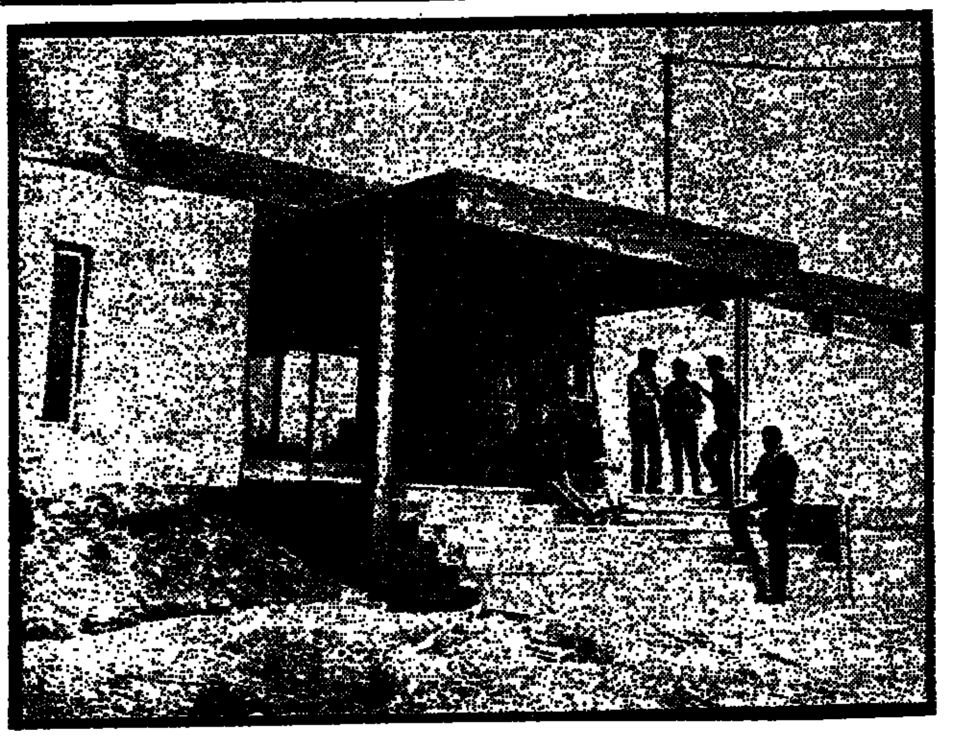
בני נוער באופקים

המועצה באופקים מתקנת בתי התושבים על חשבונה

מאת משולם עד

"בניה שלא הבאנו אותה בכלל בחשבון לפני המלחמה, עלתה על סדר יומנו עתה: תיקונים שונים בתוך בתי התושבים. הבעל מגויס והאשה אינה יודעת איך לטפל בשקע חשמל שאינו תקין, בבריח שנסתם, בבבורה שהתקלקלה וכו'. האשה באה למועצה המקומית ומבקשת עזרה. אצלנו המשפחות ברוכות ילדים ולאשה המטפלת בששה ילדים, אנו בשבילה הכתובת היחידה..."

ראש המועצה יחיאל בנטוב מספר זאת, ומוסיף, שמיהר להקים צוות מיוחד של עובדי בעלי מלאכה, המשמשים את התיקונים השונים על חשבון המועצה. "זה עולה הרבה כסף", אומר הוא. "אין זה כלול בתקציב. אבל איך נוכל להשאיר אשת מגויס, מטופלת בילדים רבים, בלי חשמל או עם כיור סתום?"

פונים למועצה גם בבקשות לעזרה כספית. גם בימים כתקנם, כאשר עבד ראש המשפחה במפעל, בבית מלאכה או בכל מקום אחר, השתכר בקושי לקיום משפחתו. עכשיו, משגויס, אין די בתמורה שהוא מקבל בשירותו בצה"ל לקיום המשפחה. "הנשים פונות ללשכת הסעד, אבל גם מנהל הלשכה מגויס. הן בבקשות שחרור מתשלום לגן ילדים או מתשלום בעד ארוחות במטבח בית הספר. הוצאתי הוראה שלא יהיה ילד באופקים, שאביו בים והוא לא יקבל את כל השירותים בגלל אי־תשלום".

בזה מתנדבים מקרב תלמידי

ערי הנגב אחרי המלחמה (א)

[illegible] עוזר לילדים בהכנת שיעורים. הוא מטפל בכ־30 משפחות נזקקות. תלמידי הכיתות הגבוהות נאלצים גם לשמש כממלאי־מקום למורים בבתי הספר היסודיים, כאשר אין ממלאים למורים המגויסים. כ־לל מכוח ההוראה בעיירה גויס. היו אלה, בעיקר, מורים מוסמכים ומחליפיהם הם, בדרך־כלל, לא מוסמכים. הדבר פוגע ברמת הלימודים, אף כי משתדלים לקיים את מערכת הלימודים כמתוכנן.

כל עבודות הפיתוח במועצה עוצרו מאז המלחמה. הציוד הכבד והקבלנים גויסו ואין סוללים כבישים ומוסיפים גנים. ברחוב קיבוץ גלויות, שארכו כ־1000 מטר, התחילו להכין תשתית לסלילת כביש לפני המלחמה. משפרצה, הופסקו עבודות העפר באמצע. בגשמים הראשונים נתמלא הרחוב בים ובוץ והחלו קוראים לו "תעלת סואץ".

במחצית הרחובות באופקים אין דולקים פנסים בערבים. הם כרוכים בחשכה כבר חודשים, כיון שהתקלקל טרנספורמטור והחשמלאי של המועצה גויס.

במפעלי הטקסטיל הגדולים במקום נשמרת התפוקה בשיעור 70 אחוז מהתפוקה בעבר. ב"אתא־אר" וב"אופק" מפעילים עתה שתי משמרות עובדים, לעומת שלוש בעבר, בגלל המחסור בכוח־אדם. במלטשת יהלומים "יהלומי עוז" ירדה התפוקה לחצי והמפעל "ירון פלאסט", המייצר מתקני משחקים סטנדרטיים לגנים ציבוריים ולמגרשי משחקים, כמעט שותק מחוסר הזמנות.

מתוך שיחות שקיימתי במרכז המלאכה אפשר להיווכח שבעלי המלאכה שרויים במצב קשה. ראובן ברדנה, בעל דפוס "עתיד" במשך 11 שנה, מספר, כי חלה כחודש לפני המלחמה ואושפז. כשבוע לפני המלחמה החלים וחזר לעבודתו. אולם לא הספיק להחזיר את בית הדפוס שלו למסלול, כיון שגויס. במשך חדשיים, עד ששוחרר, לא פעל הדפוס והלקוחות פנו לבתי דפוס אחרים. "הם לא התביישו לנצל את המצב ולהתנכל עם הלקוחות שלי שעבדו אתם בקביעות. לא ישובו אלי", סיפר לי. "עכשיו אני משתדל להחזיר לעצמי אט־אט את הלקוחות. קצב העבודה של הדפוס שלי הוא 5% מזה שהיה, אף כי עכשיו עונת הבחירות. יש לי ארבעה ילדים ואם לא אצליח לעמוד על הרגליים, אחפש עבודה כשכיר ואסגור בית העסק".

שכנו, ברוך לוגסי, מחזיק זה שנה בנגריה משלו, לאחר שפרש מעבודתו במפעל עץ בשדרות. "לא קיבלתי כל הזמנה לרהיטים מיום שפרצה המלחמה. השתחררתי לא מזמן מהמילואים ואני עובד רק על ההזמנות מלפני המלחמה. קשה להשיג עץ והכל התייקר, כך שאין לי רווח מן הנגריה".

לידך יש מוסך חדש — "אופקי". שני שותפים כאן, אחד מהם פותח במקום כשהוא לבוש מדים. "אילו ידענו מראש מה יקרה, לא היינו משקיעים כסף במוסך זה", אמר המגויס, שהיה מנהל במוסך גדול בבאר שבע. "כאן זו סביבה חקלאית" הוא מסביר. "סמכנו הרבה על תיקון טרקטורים וכלים חקלאיים. עכשיו רוב הרכב מגויס ואין הרבה עבודה. בשביל כל חלקי חילוף דורשים מאתנו כסף במזומן ואנחנו נאלצים לנסוע לבאר שבע. כדי לקנות פריטים בודדים. כי אין לנו כסף לאגירת מלאי של חלקי חילוף כמו שהיינו עושים לפני המלחמה. כאשר יכולנו לקנות באשראי. מצד שני התחייבנו מראש, לתקופה ממושכת, לשלם שכר בעד המיבנה, כך שאיננו יכולים לסגת. מה שמחזיק אותנו זה התקווה, שהמצב הזה ישתנה ותהיה נורמאליזציה".

באופקים יש גם קבוצות קבלנים קטנות לעבודות צבעות, אינסטלציה וכו'. אנשים אלה מתקשים עכשיו להשיג עבודה במקצועם, אבל אין הם מוכנים לעבוד במפעל, בקטיף או במיון פירות והם מסתובבים מובטלים. "שלחתי אותם לביטוח הלאומי", אמר בכעס.

מאז המלחמה אין המועצה בונה כל מבנים לעבודות פיתוח. הבנייה האטה וקבלנים לא החלו בהקמת 100 דירות נוספות, שאושרו לביצוע מחודש אוקטובר. כ־400 חדרים נוספים אושרו למשפחות גדולות, כדי להגדיל את דירותיהן. בנייה זו, באמצעות הדיור לעולה, מתבצעת עתה באיטיות. עקב המלחמה לא הניחו כאן באוקטובר את אבן הפינה למפעל אשפרה וצביעה של "קשת", שנועד להעסיק כ־150 עובדים. גם בניית מבני תעשייה על שטח של 3,600 מ"ר, אינה מתבצעת לפי שעה.

באופקים יש כיום כ־10,000 תושבים. במלחמה נפלו חמישה מתושבי העיירה וכ־20 נפצעו, רובם קל. בין המגויסים, כ־100 נשואים שאין להם דירה משלהם וגם לא אמצעים לרכישתה. אף בתנאים נוחים, המקובלים לגבי זוגות צעירים. "הם באים הביתה לחופשה קצרה ופוגשים את האשה בבית ההורים, שגם להם יש עוד ילדים, והדירה קטנה. כאשר הבחור משתחרר במרחקים, האשה רבה עם האמא. זוהי כיום הבעיה החמורה באופקים — איך לספק דירות לאנשים אלה, מעוטי היכולת, כאשר ישתחררו מן הצבא. כיום בונים באופקים 30 דירות לזוגות צעירים בדמי־כניסה של 15,000 ל"י. אין זה כסף במושגים של היום, אבל לאנשים אלה אין סכומים כאלה והמדינה חייבת לפתור את בעייתם". ראש מועצת אופקים סבור, כי המדינה צריכה להתגבר על האטה בבנייה על ידי כך, שתרכוש בתים מוכנים בחוץ לארץ, שירכיבו אותם מפעלי התעשייה המקומית.

מנכ"ל מבטחים עמוס ערן:

קרנות הפנסיה ינהגו לפנים משורת הדין

מאת יוסיביילין

חברות הביטוח, כמו קרנות הפנסיה, בנויות על כמה הנחות סטאטיסטיות — ידוע להן כמה שיעור התמותה הממוצע בכל גיל בכל ארץ, ידוע להן שיעור תאונות העבודה ותאונות הדרכים, והן יכולות על יסוד נתונים אלה לחשב את גובה הפרמיה או את דמי הגמולין. לא כן הדבר כשמדובר במלחמה. זהו מסע אל הבלתי נודע, ובמקרה של נפגעים רבים עלול הגוף המבטח להתערער. לפיכך גם אם מוכנות חברות הביטוח לבטח מפני סיכון מלחמה הן תובעות פרמיה גבוהה, ומשלמות למשפחה מענק חד־פעמי. לעומת זאת אין קרן פנסיה בעולם שתסתכן בסיכון דומה, כיון שקרן הפנסיה משלמת תשלומים חודשיים ולא חד־פעמיים, ואין הקרנות מוכנות לעמוד בסיכון של תשלום חודשי לאלמנות רבות במשך כל חייהן.

עד מלחמת ששת הימים לא היתה בתקנוני שבע קרנות הפנסיה של ההסתדרות כל התייחסות פורמאלית אל מקרה של נפגעי מלחמה, וכיוון שבאותה מלחמה נהרגו ונפגעו גם מבוטחי קרנות הפנסיה, החליטה ההסתדרות על קיום ביטוח הדדי בכל קרנות הפנסיה. הביטוח ההדדי ניתן למשפחה במקרה אסון, כולל סיכוני מלחמה, והוא נע בין 5000 ל"י ל־6000 ל"י, מספר עמוס ערן, מנכ"ל "מבטחים". הפרמיה לביטוח זה נלקחת מקופות חבר הקרן והיא מגיעה לכ־17 ל"י בשנה. במלים אחרות — אם לאחר שלוש שנות חברות מבקש אדם לעזוב את קרן הביטוח שלו, הוא מקבל את כל הסכום שצבר, פחות 51 ל"י. אולם אם הוא ממשיך לצבור בה זכויות עד גיל 65, ומתחיל לקבל פנסיה, אין מפחיתים מזכויותיו ולגביו זהו ביטוח חינם.

נוסף על ביטוח זה קיים עוד ביטוח הדדי, שפועל לפי העקרון הנהוג בחברות הביטוח. הפרמיה שלו גבוהה יותר משלנו: כאן צריך חבר הקרן לשלם, במס, סכום הנע בין 20 ל"י ל־80 ל"י, ובעת אסון מקבלת המשפחה סכום הנע בין 5000 ל"י ל־20,000 ל"י, בהתאם לקרן שבה היה הנפגע חבר. תחילה נקבע שכדי להיכלל בביטוח ההדדי הנוסף חייבים כל עובדי המפעל להצטרף לביטוח זה. אולם לאחר־מכן הוחלט להקל ולאפשר לחברים להיכלל בו גם אם רק 70 אחוז מהם נאותו לכך.

מספר לא מבוטל של חברי קרנות הפנסיה נפל במלחמת יום הכיפורים. על פי תקנותיהן אין הקרנות חייבות דבר למשפחות החללים, מלבד אותו סכום שנצבר על־ידי העובד והמעביד בקרן, בתוספת ריבית והצמדה. סכום זה אמור להינתן למשפחה באורח חד־פעמי, לצד הביטוח ההדדי. רבים היו מבוטחים העובדים שבכלל גם אם לא ידעו על כך. אם היה העובד מבוטח בביטוח הדדי נוסף, תקבל משפחתו גם את התשלום הזה כתוספת לסכום החד־פעמי.

אף שאין המדובר בסכומים של מה בכך, הרי לגבי עובדים צעירים, שלא הספיקו לצבור סכומים גדולים ושלא היו מודעים לאפשרות של ביטוח הדדי נוסף, עלולים סכומים אלה להיות כמעט חסרי משמעות. יש מקום להנחה, שחלק מן הנופלים שייך, אמנם, לקטגוריה זו. לאחר שהיו בידי ההסתדרות נתונים קונקרטיים על מספר הנופלים ועל הסכומים שהצטברו לזכותם, יכולה היתה לבחון מחדש את המצב, ולבדוק אם אפשר להעניק לאלמנות המלחמה תנאים שאין התקנונים מזכים אותן בהם.

האופציות השונות להתנהגות שלפנים משורת הדין נמסרו לוועדת אפרת, שאמורה להכריע ביניהן בימים הקרובים. שתי האפשרויות העיקריות הן מענק חד־פעמי בגודל זה או אחר, מול מתן פנסיה חודשית. דעתו של ערן היא, שאין המשפחה צריכה לרדת ברמת ההכנסה בשל נפילת המפרנס: לכן, כיון שמשרד הבטחון משלם לאלמנות תשלום חודשי של 1000 ל"י בערך, תשלים קרן הפנסיה לאלמנה ולמשפחתה את הסכום הדרוש, כדי שיחד עם גימלת משרד הבטחון יגיע למשכורת המקורית של המפרנס שנפל. במקרה כזה תוותר האלמנה על הוצאת הסכומים שצבר בעלה בקרן, ותסתפק — מלבד הפנסיה החודשית — רק בביטוח ההדדי ובביטוח ההדדי הנוסף, אם בעלה היה מבוטח בו. האלמנה תקבל את הפנסיה בתנאים שהיא מקבלת את הגימלה ממשרד הבטחון. כלומר — כל עוד אין היא נישאת. אם היא נישאת יקבלו ילדיה חלק מן הפנסיה עד הגיעם לגיל 18. כל זה, כמובן, אם הבעל היה מבוטח בפנסיה מקיפה. מי שהיה מבוטח בפנסיית־יסוד אינו יכול לקבל אלא את מה שנצבר לזכותו בקרן, גם אם המדובר הוא במוות רגיל ולאו דווקא במלחמה.

השאלה היא עתה — אומר ערן — אם קרנות הפנסיה יוכלו לעמוד בעומס החדש שיוטל עליהן. משום כך נבדקת האפשרות להעלות את דמי הגמולין המשולמים מדי חודש, כאחוז ממשכורות המבוטחים, בכמה עשיריות האחוז. אם תתקבל הצעתו, יהיה זה מעל לכל מה שמקובל בעולם בתחום זה. תהיה זו התרומה המאקסימלית שמסוגלות הקרנות לתת מבלי לפגוע בחבריהן המבוטחים. סביר להניח שההצעה תוגבל לפי שנגבע ב־1973, ולא תשמש תקדים מחייב לעתיד.

בוני,
האם סלקת
את חובך
לשנת 1973?

יומן באפריקה

כמו בסרטים

מאת טוביה מנדלסון

מלים רבות מדי נכתבות ומדי פורחות בשוק בזמן האחרון, ועל כן ירד מחירן במידה ניכרת. הכל עושים שימוש במלים; מרכיבים בעזרתן משפטים, שאמורים להיאר סיטואציות ישות לעולמי עד, ובמילא מחבירים על ידי כך את כל המלים, עד שקשה להשתמש בהן, או לשוב ולהשתמש בהן כפי שנהגנו בעבר. כשאתה מצליח סוף סוף להרכיב משפט אחד, אינך בטוח עוד שהוא ראוי לעמוד כך, בזכות עצמו, בעידן הזה של מלים זולות.

העברית התחילה, דומני, לפשוט את הרגל בצהרי יום כיפור. כבאופקת אמת בשמבה ברחובי המדינה והתגייסה בעקבות של המלחמה החדשה. בעצם ימי הקרבות, כשהיחידה הרפואית, שלנו ספגה בשקט וביעילות חלק גדול — אולי גדול מדי — של פצועי הגזרה המרכזית בחזית הדרום, התחלתי לרשום את הדברים שקרו לנו, שקרו לחיים שעברו דרכנו. בכל יום נמצא איכשהו הרגע הפנוי להתכנס באחת מפינות התאג"ר ולרשום. תחילה נעשה הדבר בתוך דחף לא כל כך מובן. אך ככל שנמשכו ימי הקרבות הפך רישום האירועים בסדרם הכרונולוגי לפולחן ממש, עד שהיה ניגש חייל זה או אחר ושואל אם "את זה" כבר רשמת, או מפנה את תשומת הלב לנושא שראוי לכתוב עליו, כדי שנוכל בבוא היום לנסות ולשחזר את הדברים ולדעת מה קרה למה ומתי. ברגעים של פחד גדול — רגעים שבהם גבר, כמדומה, הפחד על כל התחושות האחרות — היתה ההתייחסות לרשימות האלו כאל צוות, ואולי משום כך היה חשוב כל־כך לכתוב כל דבר במועד שבו התרחש.

קצב התרחשות הדברים הואט מרגע שהוסכם על הפסקת האש — או ליתר דיוק מרגע שהאש אמנם נפסקה — ומאז חל דלדול עצום ברשימות. אולי זה גורלם של יומני מלחמה למיניהם, שאינם נכתבים בימים של לא מלחמה; ואולי נפסק רישום הדברים מתוך אמונה — אמונה סתמית, עקרה ביסודה, מוכרת בתור כזו — שהנה הנה הכל יסתיים ונשוב הביתה, ננסה לחזור לעבודה ולהרכיב את גרסות החיים החדשות שלנו (ראה נוכחות "הערכים שנשברו", "ערעור מוחלט של השקפות העולם" וכדומה). ואולי פשוט לא התרחשו דברים שנראו די חשובים כדי לרשמם.

בינתיים מנסים לסגל את השיגרה החדשה. שיגרה של חיי צבא, כאן, בצידה המערבי של התעלה, באותו חבל ארץ שכבר נמצא מי שמזהה אותו כארץ גושן מספר בראשית. מנסים, בין חופשה קצרה לחופשה קצרה, להסתכן בכך שהפער הסמוי הנוצר בינינו, הנמצאים כאן, לבין מה שמכונה העורף, אינו יכול שלא להיווצר בתנאים ובנסיבות הקיימות. וכמו לכל, מתחילים גם להבין, כי מחכה לנו דרך ארוכה בחזרה הביתה, דרך שכל אחד כאן כבר רוצה היה להתחיל לעשותה. ואולי, אם הורשה לי לרגע נימה אישית, אתחיל בה ברשימה זו, הראשונה אחרי 70 יום.

לא, אין לי כל כוונה להתחיל להביא קטעים מן הדברים שנרשמו במהלך ימי הקרבות. אף שהיחידה הרפואית שאני משתייך אליה ראויה לכך, לא אתחיל עכשיו לספר את תולדותיה, מיום שגויסו אנשיה בצהרי כיפור ועד היום. לא אעשה זאת, לא מפני שאין כבר מה לומר על עבודתם של הרופאים שלנו, לא משום שנכתבו כבר כל סיפורי החובשים, ודאי לא משום שנאמר כבר חלק מהדברים שניתן לספר על תפקידים שלנו. פשוט, הסדר הכרונולוגי אינו נראה חשוב עכשיו ואם נעסוק רק בדברים שקרו כבר, אפשר להחמיץ פנים ססגוניות של ההווה. אחרי הכל כבר היו חובשים ורופאים, שסיפרו להביא את סיפורי יחידותיהם, וגבורה. בדומה, קצת סייפנו. מוטב שנתרכז בדברים הקטנים, שקורים היום.

חומר רקע: יחידה רפואית, בת מקבת "אילשם" במערב התעלה, ליד פרדס. סימבולי למדי, לא בחר את האנשים שבפלוגה הם מידגם מייצג של אוכלוסיית ישראל. אך אפשר לומר כי חתך הגילים עובר בצעירים, שזה מקרוב הוסיפו את ה"בי" למספר האישי הצבאי שלהם, עד לאנשים הסופרים כבר על אצבעות היד השניה את המלחמות שבהן נטלו חלק והם מקווים כי במלחמה הבאה יהיו כבר בחיל האחר. הוא הדבר לגבי המקצועות — תמצא כאן בעלי חנויות מודאגים, פועלי בניין, נהגי מוניות, סוכני ביטוח, רואי חשבון, מומחה לניירות ערך, עובדי מדינה, קיבוצניקים ובני דיילים, המייצגים בכבוד את חברת התעופה הלאומית שלנו ונגרים את התיאבון בסיפורים בן השולה. לצורך הגיוון נמצא כאן גם אחד המצהיר כי בקצוצו הוא, פחות או יותר, להצליח בחיים בלי להתאמץ. בעלי המקצוע המובן מאליו כאן, שלא כמוב לעיל, הם הרופאים שעליהם צומחת היחידה כולה.

האווירה הכללית ציורית למדי. כמה אוהלים גדולים ומספר אוהלי סיירים, כולהנות וכסאות בפאטיו המודרני. ארגזים וסלסלות צמוסים דברי אוכל. מוסיקת רקע הבוקעת מכמה וכמה טרנזיסטורים ועוד שיעורים הנוספים מדי יום. על כל אלה יש להוסיף את העשן המיתמר בצלחתיים. דרך קבע, מעריבת הזבל ומזכיר מאהל אינדיאני מסרטי ומסוסה, מעולם הקולנוע.

שעת צהרים רגילה. שעה של פינוי שיירים אחרונים מארוחת הצהריים (שהחלה להגשת בבוקר ונסתיימה סופית רק בערב), שעה של הברקות חדשות ודראמאטיות ב"סטר"בס, שעה של הפסקה בתמרוכות מדיניות פוליטיות וצבאיות. בשעה הזו מעכלים את מהדורות החדשות ששודרו עד עתה וכבר גם מתחילה ההמתנה לדואר, המגיע לכאן לפנות ערב. בעדשת הרשימה הזאת נקלטים עתה ניסים, המסתובב עם ראש באדמה (חוזר המקור מהבית) וגדי חייכני (ברשימת היוצאים מחר) ומצב כללי — אם תשאלו את יואב — גדול, גדול מאד אפילו.

לו היה מוזמן לכאן בשעה זו משורר צבאי בן זמננו, ודאי היה פורץ בפואזיה על רוח ה"ביחד" הנושבת כאן, על האחווה והרעות, שמקורם ב"חוויות כספירות שצברה חבורת האנשים הזאת בעת האחרונה". בקיצור, אפשר לומר שהיחידה אכן מלוכדת היטב מבחינה חברתית. אך כמו בכל חברה אנושית אין חסרים גם כאן סכסוכים ומריבות על דברים גדולים ועל קטנות, ולומדים לחיות, כסתבר, גם עם זה.

הסיפור ארוך ומורכב וכפי שקורה לעתים במקרים כאלה, לצורך אינך משוכנע שהתחלה שבחרת היא הנכונה, שהסבכתן שאתה משתמש בו הוא הטוב. אך מה לעשות — מתחילים באיזו נקודה והנה זה. על כל פנים, נראה כי אפשר עוד לציין כאן, כי לא רק העשן מערימת הזבל מזכיר את הקולנוע. דברים רבים, רבים כאלה, נראים כאן לפעמים "כמו בסרטים" וזה בעצם לגמרי לא רע. באפשר לערוך השוואות ולהסתכל על הכל מנקודת ראות עליזה קצת. מה עוד שכולנו יודעים, שאפילו הסרטים המורכבים ביותר נגמרים ואחרי הסוף נדלקים האורות והולכים הביתה.

פתח־תקוה עמדה במבחן

שיחה עם ראש העיר י. פיינברג

מאת שמעון פינס

יש משום סמליות מיוחדת בבחירות לעיריית פתח תקוה — אמר לי ראש העיריה י. פיינברג. לפני 93 שנים נערכו בעת הזאת הבחירות לוועד הראשון של מתיישבי פתח תקוה. עתה בשנת, ה־25 למדינה, ימלאו 95 שנה לעיר. אז מספר התושבים היה עשרות ועתה הוא יותר ממאה אלף וגם צועדת העיר לקראת המאה אלף השני.

ב־4 שנות כהונתי, אומר ראש העיריה, גדלה האוכלוסיה ב־23,000 נפשות, אולם יש לקחת בחשבון גם את האורחים אשר עזבו את העיר. גידול האוכלוסיה חייב אותנו להרחיב גם את השירותים שבלעדיהם אי אפשר היה לקלוט את האורחים הנוספים ואנו הרחבנו אותם בהצלחה.

תוך 4 השנים פיתחנו את העיר לפי הבנית־מיתאר הישנה התואמת גידול האוכלוסיה בהווה ובעתיד. תכנית זו היא מן החדישות. הצפיפות בה קטנה יחסית ומאפשרת לעיר אויר צח ושירותים נאותים.

הבעיה המרכזית אשר עמדנו בפניה, העומדת גם בעתיד, היא בעית החינוך. מספר התלמידים גדל ב־1000 ילדים לשנה והדבר מחייב בניית 25 כתות־גן לשנה וכ־30 כתות בבתי הספר היסודיים.

בינתיים יש לציין בסיפוק את הגידול במספר התלמידים הפונים לבתי הספר המקצועיים והגיע כדי 70% מכלל מסיימי בתי הספר היסודיים.

הבעיה השניה שהטרידה אותנו, ואשר ראינו צורך דחוף למצוא לה פתרון, היא בעית הזוגות הצעירים. לשם כך הקימונו דירות בדמי שכירות, הפעלנו גופים ומוסדות לרכישת דירות וכן נתנו הלוואות בערבות העיריה, יחד עם הממשלה, ייסדה קרן מיוחדת להלוואות לרכישת דירות, להרחבתן או לשיפוצן, וכן עזרה במציאת פתרונות לשיכונים בכלל ולזוגות צעירים בפרט.

העיר זכתה במוסדות בריאות כלליים ועירוניים והיא כוללת גם מרכז רפואי. בגלל דאגת העיריה לבריאות האוכלוסיה ולהקלת בעית האישפוז, היא שותפת בבית החולים "השרון" שבו זכות קדימה באישפוז לאזרחי העיר.

קיימת דאגה גם לדור הצעיר וכדי למנוע התפשטות פשע בתוכו הקימה העיריה מועדוני נוער והרחיבה את "בתי התלמיד". כן הוקמו 60 מגרשי ילדים בכיכרות העיר ובמרכזה, דבר המונע את השוטטות ברחובות. העיריה הקימה גם צוותים מיוחדים לטיפול על הנוער ברחובות העיר והצליחה בדרך זו לקרב את נוער הרחובות למסגרות חינוכיות ולהחזירם להיות חברה תקינים.

בד בבד עם פעולות אלה ניתנו לאוכלוסיה השירותים הסדירים בתחום התברואה, המים, וכד'. שמנו דגש במיוחד על האויר הצח הדרוש לאוכלוסיה ולשם כך ניטעו גינות נוי בשכונות ובכיכרות. לשיא בשטח זה הגענו על ידי נטיעת הפארק הלאומי על 1200 דונם שבפיתוחם הוחל לפני שנתיים וחלקם כבר נמצאים בשירות תושבי העיר.

פתח תקוה עמדה במבחן בימי החירום, ובכל 4 השנים שעברו היתה דאגה לבעיות הבטחון וליכוי חירום. וכשבאו ימי החירום עשינו כמיטב יכולתנו לדאוג לא רק לצרכי בטחון, אלא גם לאספקה סדירה לאוכלוסיה, דבר זה הוסיף למורל הגבוה של האזרחים בעורף.

ראש העיריה ציין, שההתנדבות בין האוכלוסיה לעזרה השונים היתה רבה ורבות עשו בני הנוער. על אף הגיוס הגדול של עובדי עיריה, פעל הכל כשורה בזכות העובדים שנשארו ומילאו את עבודתם של חבריהם המגוייסים.

בהשקפה אחורנית לתקופה כהונתי כראש העיריה ושל חברי לסיעה אני יכול לומר בבטחון גמור, כי בסיום הקדנציה הזאת אני מרגיש, כי קיימתי את כל אשר הבטחתי לאזרחי העיר במצע הבחירות.

בכל זאת... אנו אומרים...

ד"ר צבי אדר, תל-אביב:

הנסיון מלמד כי מפלגות קטנות לא השפיעו במידה ניכרת על מדיניות הממשלה בתחומי החוץ והבטחון, משום שבתחומים האלה תפולנה ההכרעות החמורות ביותר בארבע השנים הקרובות. הבוחר הקונסטרוקטיבי צריך בבחירות הקרובות, להכריע בין המערך לבין "הליכוד" זאת מתוך הנחה כי המפלגה הדתית לאומית תמשיך למלא את תפקידה ההיסטורי בהצטרפות למפלגה השולטת תמורת תצויים מתאימים.

הפעם, בניגוד לבחירות הקודמות ואף בניגוד ללבטים שלפני שלושה חדשים, ההכרעה היא קלה. למרות הבקורת החמורה והצודקת על ממשלת המערך, מימסד "העבודה" והחלק מן האישים המרכזיים במערך — הליכוד כאלטרנטיבה גרוע פי-כמה. האישים העומדים בראשו, עם כל הכבוד שאני רוחש לחלק מהם — עשויים להעלות את המדינה על דרך תהתחים מסובכת מאד להמשך קיומנו. אני מאמין כי דרכו של המערך מסובכת פחות. זאת היא כשלעצמה, סיבה מספקת. אם בנוסף לכך אפשר הפעם לקוות, יותר מאשר בבחירות הקודמות, לשנויים משמעותיים במבנה הפנימי של המערך ובהרכב האישי של מנהיגותו; ואם שוקלים גם את עמדות המפלגות בנושאי כלכלה ופנים ומקוים שגם באלה תסיק מנהיגות המערך מסקנות — נעשית ההחלטה קלה עוד יותר — בכל זאת מערך.

פרופ' נחמיה לבציון, ירושלים:

שידוד המערכות שחל בעקבות מלחמת יום הכפורים העמיד סוף סוף בפני הבוחר ברירה בין שתי דרכים. עליית כוחו של "הליכוד" תחזיר את הקפאון המדיני ששרר לפני המלחמה ואילו האלטרנטיבה היום היא רק בתוך המערך. אלטרנטיבה זו שתקדם יוזמה מדינית, תבוא לביטוי רק אם יתחזק המערך.

עמוס טברסקי, ירושלים:

לפני כל מערכת בחירות אומרים כי בחירות אלה הן גורליות לעם ולמדינה. הפעם זה נכון; אנו עומדים על סף תקופה הטומנת סיכוי להדברות עם העולם הערבי וסכנן להתחדשות המלחמה. אי אפשר לפטור את המערך ואת הנהגתו מהאחריות לתפיסה המדינית והצבאית שנופצה במלחמת יום הכפורים. לא קל להצביע בעד הנהגה זו, מה גם שהיא טרם הסיקה מסקנות פרסונליות מארועי המלחמה. אולם קשה ומסוכן שבעתיים לבחור בדרך אשר תביא, באופן ישיר או עקיף, להקמת ממשלת ליכוד המבטיחה להחזירנו אל מסלול המלחמות בדרך הנוקשות המדינית. המערך הוא הגוף הפוליטי העיקרי שבכוחו לבלום התפתחות מסוכנת זאת. אני סבור שככל שיחזק כוחו של המערך, תיקטן הסכנה של ממשלת ליכוד (לאומי או בלתי לאומי) ותגבר התוך המערך השפעתם של התומכים בריאליזם מדיני. על בסיס הערכה זו אני אומר: בכל זאת מערך.

בכל זאת - מערך

הבטיחי שקולך יישמע בכנסת ה־8.

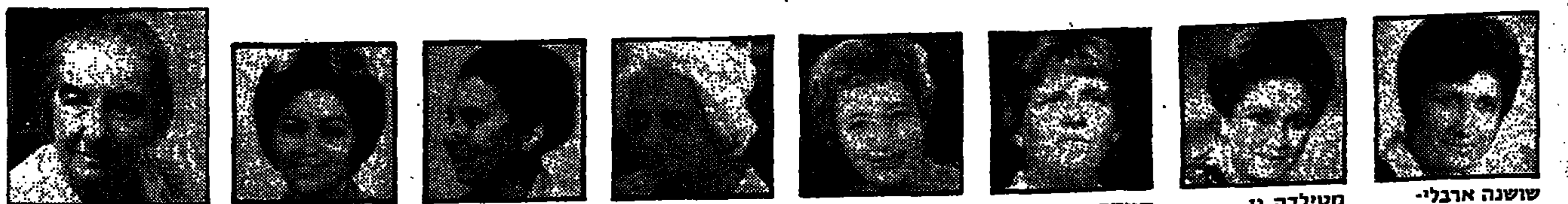

שושנה ארבלי־אלמוזלינו · מטילדה גז · חייקה גרוסמן · אסתר הרליץ · סנטה יוספטל · אורה נמיר · נוזהאת קצב · גולדה מאיר

המערך הוא הגוף הפוליטי היחיד בישראל השולח לכנסת נציגות - נשים.
לא הליכוד, לא המפד"ל, גם לא ל"ע - אף אחת מהמפלגות האלה, לא הציבה ברשימתה אפילו מועמדת אחת במקום ריאלי; משונה - אבל עובדה.
המערך מציב ברשימתו, במקומות הריאליים הראשונים – 8 נשים.

הן יהיו השליחות שלך בכנסת.
הן יבטיחו שקולך יישמע בכנסת ה־8.

תני קולך לנציגות הנשים הגדולה ביותר- הצביעי

אמת

המערך / מפלגת העבודה הישראלית - מפ"ם
מטה החברות

סטודיו בר © פרסום אלרון בע"מ

בגליון החדש של

במחנה

* פרסום ראשון: צלפים ישראליים בחזית המצרית.
* מדריך: זכויות כספיות לחיילי מילואים, קבע וחובה.
* נסיון אישי: תקרית אש בעדבייה.
* גילויים: הנשק ש יתחו המצרים והסורים
* חידושים: המטוס ללא טייס – טיבו ותכונותיו.
* קרבות: הטנקים שבלמו את הארמיה השלישית.

ועוד כתבות וצילומים רבים.

החלה ההרשמה לבתי ספר לאחיות מוסמכות של קופת חולים

מתקבלות מועמדות בנות 40—17 שסיימו י"ב כיתות של בית ספר תיכון עיוני, מקצועי או חקלאי המוכר ע"י משרד החינוך, או מועמדות שבידיהן תוצאות של 4 בחינות בגרות.
משך הלימוד 36 חדש. תכנית הלימודים היא עיונית ומעשית. והלימודים מתקיימים בתנאי פנימיה.
תלמידות משוחררות משכר לימוד ומתגייסות לעתוד האקדמאית.
לפנות ישירות להנהלת בתי הספר במקום:
בית ספר לאחיות „דינה" ליד בית החולים בילינסון פ"ת.
בית ספר לאחיות ליד בית החולים המרכזי לעמק — עפולה.
בית ספר לאחיות ליד מרכז רפואי סורוקה בנגב — באר־שבע.
בית ספר לאחיות ליד בית חולים קפלן ברחובות.
בית ספר לאחיות ליד בית חולים השרון פ"ת.
בית ספר לאחיות ליד בית חולים „מאיר" כפר־סבא.
מרכז קופת חולים

המערך נדרש להשיב עוד

לפני יום הכיפורים

1. האם התורה בעל פה שלכם, לאמר: לא נזוז משארם־א־שייך (עם רצף יבשתי לאילת), מרצועת עזה, מרמת הגולן, מירושלים המזרחית קיימת או לא?
2. הערבים הודיעו בג'נבה, כי אם ישראל תישאר אפילו באחד האיזורים האלה, לעולם לא יעשו הסכם אתה – האם תוותרו על שטחים אלה באין הסכם, או תוותרו על ההסכם למען השטחים?
3. הערבים הכריזו, כי אם ישראל לא תשוב לקווי ה־4 ביוני 1967, לעולם לא יעשו עמה הסכם – האם תשובו לקווים אלה למען ההסכם, או תוותרו עליו למען אי־השיבה אליהם?
4. הערבים הצהירו, כי אם לא תימסר לשלטונם ירושלים המזרחית, לעולם לא יעשו הסכם עם ישראל – האם תוותרו על ירושלים למען ההסכם, או על ההסכם למען ירושלים?
5. בכל המקרים האלה, מה יהיה על השלום ובטחון?

ועוד שאלה:

אתם מתחננים בפני הבוחרים שלא יענישו אתכם, היודעים אתם את הסיבה שבגללה הנכם מניחים, כי הבוחרים צריכים, רוצים להענישכם?

מה'?

העם מצפה לתשובתכם,
עוד לפני יום הכיפורים הבא!

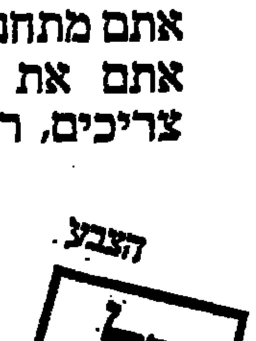

הליכוד

גח"ל, הרשימה הממלכתית, המרכז החפשי, תנועת העבודה למען ארץ ישראל השלמה

"בחירתו של רבינוביץ פירושה:

"המשך מעשי שחיתות מתחת לשולחן, בזבוז מיליוני לירות על חשבונך, המשך סחיטתך על־ידי המפלגות הדתיות, המשך בטוח של זיהום חופי הרחצה, המשך בעיות החנייה והתחבורה בעיר וזילזול באינטרסים של תושבי העיר".

חץ · חזית צעירים למען תל־אביב

מתוך בראיון של "חץ" חזית צעירים למען תל־אביב, 20.7.73

מוגש ע"י מטה הבחירות הליכוד — ת"א

בבית המשפט המחוזי בחיפה
תיק ירושות 1561/73
בעניין: עזבון המנוח שרגא הצ־רוני ז"ל, שנפטר ביום 2.8.73 ב־חיפה.
המבקש: יצחק הצרוני.
הזמנה
להווי ידוע כי הוגשה לבית ה־משפט המחוזי בחיפה בקשה ליתן צו המכריז על ירושת המנוח שר־גא הצרוני ז"ל הנני מזמין בזה כל אדם הטוען שיש לו טובת הנאה בעזבון המנוח, הרוצה להתנגד להכרזה להגיש תוך 15 ימים מיום פרסום הזמנה זו הת־נגדות להכרזה המבוקשת שבאם לא כן יתן בית המשפט צו כטוב בעיניו.
י. איכמן, שופט
רשם

בבית המשפט המחוזי בחיפה
תיק עזבונות 1562/73
בעניין: עזבון המנוחה עטל זיסקינד ז"ל, שנפטרה בחיפה ב־יום 5.6.1973.
המבקשת: רות שורץ מרח' רחל 24 חיפה ע"י ב"כ עוה"ד א. תלמי ו/או ת. תלמי בחיפה, שדרות לוין 24.
הזמנה
להווי ידוע כי הגשה לבית ה־משפט בקשה ליתן צו המכריז על ירושה ומינוי מנהל עזבון. כל אדם הטוען שיש לו טובת הנאה מהעזבון הנ"ל הרוצה להתנגד לה, להגיש תוך 15 ימים ביום פרסום הזמנה זו, התנגדות לאו־תה בקשה, שאם לא כן יתן בית המשפט צו כטוב בעיניו.
י. איכמן, שופט
רשם

בבית המשפט המחוזי בחיפה
תיק עזבונות 1547/73
בעניין: עזבון המנוח מיכאל שפי ז"ל, שנפטר ביום 10.9.73 בחי־פה.
המבקשת: שרה שפי.
הזמנה
להווי ידוע כי הוגשה בקשה למתן צו ירושת המנוח מיכאל שפי ז"ל.
הריני מזמין בזה כל אדם שיש לו טובת הנאה בעזבון הרוצה להתנגד למתן הצו הנ"ל להגיש תוך 15 יום מיום פרסום הזמנה זו, התנגדות לצו המבוקש, שאם לא כן, יתן בית המשפט צו כטוב בעיניו.
י. איכמן, שופט
רשם

בבית המשפט המחוזי בחיפה
תיק עזבונות 1214/73
בעניין: עזבון המנוח שלמה הר־פז ז"ל, שנפטר ביום 13.11.73 ב־חיפה.
המבקש: יעקב הרפז.
הזמנה
להווי ידוע כי הוגשה לבית ה־משפט בקשה ליתן צו ירושה של המנוח שלמה הרפז ז"ל הנני מז־מין כל אדם הטוען שיש לו טובת הנאה והרוצה להתנגד לצו ה־אמור להגיש תוך 15 ימים מיום פרסום הזמנה זו התנגדות לצו המבוקש ושאם לא כן יתן בית המשפט צו כטוב בעיניו.
י. איכמן, שופט
רשם

בבית המשפט המחוזי בחיפה
תיק קיום צוואה 1518/73
בעניין: הצוואה של המנוח יוסף גרין ז"ל מחיפה, שנפטר ביום 1.9.73
המבקשים: 1. הדסה גרין, 2. יעקב גפן (גרין), 3. תרצה גרין, כולם מרחוב שדרות הנשיא 40 בחיפה, המיוצגים על ידי בא כח עו"ד משה מולדבסקי מרחוב הבנקים 5 בחיפה.
הזמנה
להווי ידוע כי הוגשה בקשה ל־בית המשפט ליתן צו לקיום צוו־את המנוח הנ"ל. והנני מזמין ב־זה כל אדם שיש לו טובת הנאה בעזבון המנוח והרוצה להתנגד לצו הקיום להגיש, תוך 15 יום ביום פרסום הזמנה זו, התנגדות לצו המבוקש, שאם לא כן יתן בית המשפט צו כטוב בעיניו.
י. איכמן, שופט
רשם

בבית המשפט המחוזי בחיפה
תיק עזבון 1525/73
בעניין: עזבון המנוח ולומונסקי גבליה־ריגאורג ז"ל מקרית מוצ־קין, שנפטר בנהריה, ביום כ"ח אדר ב' תשל"ג (31.3.73).
המבקש: אריאל ולומונסקי מ־קרית מוצקין, ע"י ב"כ מ. קסת, עו"ד מרח' ביאליק מס' 8, חיפה.
הזמנה
להווי ידוע, כי הוגשה לבית ה־משפט בקשה ליתן צו המכריז על ירושת המנוח הנ"ל והנני מזמין בזה כל אדם הטוען שיש לו טו־בת הנאה בעזבון המנוח והרוצה להתנגד להכרזה, להגיש תוך 15 ימים מיום פרסום הזמנה זו, הת־נגדות להכרזה המבוקשת, שאם לא כן יתן בית המשפט צו כטוב בעיניו.
י. איכמן, שופט
רשם

משק וכספים

מפעלים בקיבוצים משותקים עקב אי־שחרור עובדי מפתח

מתכננים פעולה להגדלת היצוא ב־20 מיליון דולר נוספים

מאת דוד ליפקין, סופרו הכלכלי של „דבר"

כמה ממפעלי התעשייה הקיבוצית משותקים כמו במלחמה בשל אי השחרור של עובדי מפתח חיוניים. במפעלים רבים מצב אחזקת המכונות הולך ומדרדר ויש חשש רציני שהשקעות ניכרות בציוד ילכו לטמיון אם לא ישוחררו עובדי אחזקה מגוייסים — אומר מרכז איגוד התעשייה הקיבוצית, דן כרמון.

קצב שחרורם של מגוייסים מבין חברי הקיבוצים הוא האיטי ביותר במשק. עומק הגיוס בקרב חברי קיבוצים הוא גבוה יותר מאשר בחלקי אוכלוסיה אחרים, מציין כרמון. הבקשות והפניות לשחרור עובדי מפתח חיוניים במפעלים נדחות, כי רבים מחברי הקיבוצים ממלאים גם בצבא תפקידי מפתח. המשקים לוחצים לשחרור עובדי מפתח, כי קיימת סכנה לעתידם של כמה מהמפעלים, בהם הושקעו מיליוני לירות.

היזמים ואנשי הידע מגוייסים

כרמון מצביע על כמה דוגמאות של שיתוק במפעלים, עקב גיוס מנהליהם שהם בעלי הידע. כך למשל, אילת השחר השקיעה כ־8 מיליון ל״י במפעל חדש לייצור תבניות לצמיגים. האיש שפעל להקמת המפעל ולרכישת הידע הוא דן י. הוא גוייס ביום הכיפורים וכל המאמצים הנעשים על־ידי הקיבוץ לשחררו עלו בתוהו. זו משרת כמפקד והוא מוגדר כחיוני לצה״ל. התוצאה היא שהמפעל מושבת, כי איש המפתח איננו.

דוגמה נוספת היא נווה איתן. המשק השקיע מאמצים לא מעטים לחיפוש אחר פרוייקט מתאים. לבסוף הצליח חבר המשק עמי א. להשיג ידע לייצור פלסטיק משוריין. הוקם מפעל חדש ובאוקטובר עמד להתחיל בייצור. אבל עמי גוייס ולמרות הבקשות והפניות לא שוחרר. המפעל משותק.

כרמון אינו תולה תקוות בחוזר זה העוסק בשחרור עובדי מפתח משירות מילואים. בתעודות אלו, כינבגת התעשייה הקיבוצית ביום כה על־ידי אנשי „כור".

לפי הערכת האיגוד, המפעלים הגיעו בשבועות האחרונים לתפוקה של כ־70—75 אחוז מהתפוקה שלפני המלחמה, זאת למרות שכ־40 אחוז מכוח האדם במפעלים גוייס.

מצב ההובלה השתפר בהשוואה לשבועות הראשונים של מצב החירום, אבל „מחסור בקרטון" בעלים. הולך וכן יקר בטרם פורקים את המשאיות המגיעות למפעלים, זאת למרות המחסור הקיים בביצאיות.

קרן בשיתוף של 40 מיליון ל״י

איגוד התעשייה הקיבוצית פועל להמשך ההשקעות במפעלים, כדי להמשיך במאמצי התיעוש למרות השפל הקיים במכירות של כמה ענפי תעשייה. אבל הדבר כרוך במידה רבה בסיוע ממשלתי. כבר הושג סיכום עם שר המסחר והתעשייה, חיים בר־לב, על הפעלתה של קרן מיוחדת להשקעה בתעשייה, בהשתתפות התנועות הקיבוציות. המגמה היא להגיע לקרן של כ־40 מיליון ל״י.

כדי להתגבר על השפל במכירות בשוק המקומי, שוקד עתה איגוד התעשייה הקיבוצית על תיכנון פעולה מקיפה לקידום היצוא של המפעלים. כבר הובטחה עזרה של משרד המסחר והתעשייה במתן הלוואות מתאימות. המטרה הניצבת בפני האיגוד היא להגדיל את היצוא בשנה הבאה בכ־20 מיליון דולר: מ־1973 לכ־60 מיליון דולר ב־1974. לפעמה פוטנציאל היצוא הנוכחי מוערך בכ־30 מיליון דולר נוספים, אבל כרמון מתחשב עתה במטרה ראשונית של הגדלת היצוא בכ־20 מיליון דולר.

הענפים שבהם ניתן להגדיל את היצוא הם: מפעלי הריהוט, שכבר קיבלו הזמנות נוספות בארה״ב; מפעלים למוצרי בנייה; ציוד השקייה ומכונות חקלאיות; מפעלי יציקות; מפעלים לציוד לכיבוי אש; מפעלים למחצי הן; מפעלי הפלסטיקה.

הפעולה לקידום היצוא תתבצע גם באירופה וגם בארה״ב.

„אתא" יעבור לייצור מוצרים סטנדרטיים

מאת כתב „דבר" בחיפה

יצרני הטכסטיל והקונפקציה מעריכים כי צפויה בתקופה הקרובה ירידה במכירות בארץ. כדי לא לפגוע בייצור יהיה עליהם להשקיע יותר מאמצים ביצוא — זאת מסר מנכ״ל „אתא" עמוס בן גוריון.

להערכת בן־גוריון יעבור עתה השוק למוצרים יותר סטנדרטיים. לדבריו יתאים „אתא" את הייצור לתנאים החדשים ויצמצם את הסיכון במוצרי אופנה יקרים.

לדעתו צפויים עתה גם קשיים בעקבות הגבלת כמויות הפוליאסטר, שהוא כוחר לחאי בתעשיית הנפט. בכמויות אלה כבר קצבו ברוב מדינות אירופה וספקי הפוליאסטר ל„אתא" הודיעו על הקצבת המשלוחים ב־20 אחוז. הגבלה זו עלולה לפגוע בייצור החוטים ואם היא תהיה היא עלולה להביא גם לפיטורי עובדים. בבדיקה גם הבית הטקס לגבי חומרי גלם אחרים הצפויים להתייקר ב־20—30 אחוז.

היצוא של אתא יסתכם השנה ב־4.2 מיליון דולר לעומת 3.5 מיליון דולר בשנה שעברה, אך הנהלת המפעל צופה קשיים ביצוא לארצות כמו גרמניה וארה״ב בגלל בעיית המחירים. באנגליה מורגש לפי שעה שיפור אם כי גם שם צפויה להיות הרעה בעקבות המעבר לשלושה ימי עבודה בשבוע. עם זאת עושה הנהלת המפעל מאמצים מיוחדים כדי לשמור על רמת היצוא של השנה הנוכחית ואף להגדילו בשנה הבאה ל־5 מיליון דולר.

מחזור המכירות של הקונצרן „אתא" יסתכם ב־1973 ב־142 מיליון ל״י לעומת 118 מיליון ל״י ב־1972.

מניות ושערים

ביקוש למניות „טבע"

בשוק המניות נמשכה אתמול מגמת המכירות והשערים ירדו, אולי בתנודות בהשוואה לתחילת השבוע. המחזור היה 641 אלף ל״י.

מניות „טבע" בלטו אתמול. ביקוש של 3.4 אלף ל״י ע.נ. העלה את מחיר המניה ב־28 נק׳. שערי המניות הפיננסיות והמקרקעין כמעט ולא השתנו.

בשוק צמודי־דולר היו עליות של 3 אחוזים בשערי אג״ח הקרובות לפדיון סופי, מרביתם „קרנים" בלבד. לטווחים הארוכים יותר סופקו הביקושים בעליות סבירות.

בשוק צמודי־מדד היו ביקושים לאגרות בריחה (פיתוח) וקצרי מועד, עד שנתיים־שלוש. בולטת נחילה איטית מעלה בשערים. בענפי מילות הבטחון ד הקלישה היו ירידות ועליות לסירוגין. המחזור היה עד במירה. המחזור הכולל בשוק אג״ח היה 7.9 מיליון ל״י.

הנתי״ד — 4.72 ל״י

ביקוש של 75 אלף דולר העלה את מחיר הדולר־נתי״ד באגורה אחת. מחיר הנתי״ד הוא 4.72 ל״י.

דיווידנדים ב„מפתח" וב„חסותא"

● בנק „מפתח" הודיע על תשלום דיווידנד ביניים של 8 אחוזים לשנת 1973/74.

● חברת „חסותא" הודיעה על דיווידנד של 5 אחוזים במזומן.

ממליצים על מתן הלוואות דחופות לתיירות ב־72 מיליון ל״י

לדחות ביצוע פרוייקטים חדשים שאושרו

מאת סופרו הכלכלי של „דבר"

מתן עזרה פיננסית דחופה לענפי התיירות השונים בסכום של 72.2 מיליון ל״י — ממליצה הוועדה לענייני תיירות והלוואות שליד המועצה הכלכלית המייעצת לשעת חירום בדו״ח שהגישה למועצה.

הוועדה גם ממליצה בפני משרד התיירות לשקול בקפדנות מתן אישורים נוספים לפרוייקטים חדשים בכל ענפי התיירות, בשלב זה לתקופה של שנה. כמו כן, ממליצה הוועדה על דחיית תחילת ביצוע של פרוייקטים שאושרו ולא הוחל בביצועם.

דחיית תשלום מיסים והלוואות

במסגרת הסיוע הפיננסי לענפי התיירות השונים, ממליצה הוועדה על:

● להקפיא ולדחות תשלומי מקדמות למס־הכנסה לשנת המס הקרובה לכל ענפי התיירות בעקבות ירידת הרווחיות;

● לדחות תשלום מיסים עירוניים בתקופת המשבר למפעלים שלא יוכלו לעמוד בתשלומים אלה;

● לדחות תשלומים על חשבון הלוואות שניתנו לפרוייקטים תיירותיים באמצעות החברה לפיתוח מפעלי תיירות שתקופת פרעונם חלה בחודשים ינואר—מארס 1974;

● כנגד ההלוואות שיינתנו לענפי התיירות לא יידרשו בטחונות מעבר ליכולת הענפים הנוגעים, או במידה וקיימים בטחונות להחזר הלוואות קודמות ישמשו אלה כבטחונות כנגד הלוואות נוספות שתינתנה בהתאם להסדר המוצע. מומלץ אף להכיר בגילות מבעלים כבטחון כנגד ההלוואות;

● כל עזרה כספית ממשלתית אחרת שתינתן לענפי התיירות הנוגעים בעקבות תקופת המשבר בתיירות תנוכה מהסכומים כפי שהומלצו על־ידי הוועדה. במסגרת זו, לא נכללים תשלומים שמקורם בהסדרים קיימים כתמריצי יצוא, תוך החזר ההלוואות שניתנו באמצעות משרד התיירות והחברה לפיתוח מפעלי התיירות;

● מתן תמריץ מיוחד לאזורי מצוקה שנפגעו קשות מהמשבר בתיירות, כגון אילת, אזור ים המלח, טבריה, שרם א־שייח וכו׳. התמריץ יינתן באמצעות חברות התעופה ובתנאים מיוחדים שייקבעו לצורך זה. למטרה זו ייקבע סכום של כמיליון ל״י.

הלוואות כ־30 מיליון ל״י לבתי־מלון

בתקופה הנוכחית של בתי המלון, ייווצר גרעון מימוני של כ־5 מיליון ל״י לחודש, או כ־30 מיליון ל״י לתקופה של כחצי שנה עד להתעוררות מחודשת של תנועת התיירות. לפיכך, מוצע כי כל בית מלון שבחישוב תפוסה ממוצעת דו־חודשית השנה תהיה נמוכה מאשר בחודשים המקבילים אשתקד יהיה זכאי להלוואה בסכום השווה להפרש שבין ההוצאות להכנסות על בסיס חודשי. ההלוואות תינתנה בתנאים הבאים: לתקופה של שש שנים, הריבית תהיה הנמוכה ביותר כמקובל בהלוואות לכיסוי נזקי מלחמה וכי החזר ההלוואה יחל מהשנה השנייה במשך חמש שנים.

● מומלץ להעניק הלוואות בסכום של 5 מיליון ל״י לסוכני נסיעות לתקופה של שנתיים, בריבית נמוכה ביותר. החזר ההלוואה יתחיל מהשנה השנייה ובמשך 12 חודש.

● מוצע לתת הלוואה בסך של כ־1.5 מיליון ל״י לחברות האוטובוסים להסעת תיירים, למעט „אגד" ו„דן", לכיסוי הגרעון המימוני. ההלוואות תחויבנה לשש שנים, בריבית הנמוכה ביותר והחזר ההלוואה יחל מהשנה השנייה. אשר ל„אגד" ו„דן" מוצע לדחות תשלומי חובותיהם לבנקים מסחריים בסכום של כ־7 מיליון ל״י אשר מועד פרעונן חל עד מארס 1974. לצורך זה על הממשלה להעמיד סכום מקביל לרשות הבנקים המסחריים.

ירידה במספר דורשי עבודה גדל מספר ההזמנות שלא בוצעו

מאת סופרו הכלכלי של „דבר"

ירידה במספר דורשי העבודה וגידול במספר ההזמנות לעובדים שלא בוצעו — זו המגמה שהיתה בלשכות העבודה בין ה־11 ל־20 בדצמבר. היתה גם עליה קטנה במספר מקבלי מענקי אבטלה.

מספר דורשי העבודה בין ה־11 ל־20 בדצמבר הגיע ל־8.000 לעומת 10.500 בתקופה המקבילה בחודש נובמבר. הופנו לעבודה מתוכם בחודש דצמבר כ־5.900 ואילו בנובמבר באותה תקופה סודרו בעבודה 7.500. פירוש הדבר, שבעוד שבנובמבר לא סודרו בעבודה כ־2.500 דורשי עבודה, הרי בדצמבר פחת מספר דורשי העבודה שלא הופנו לעבודה ל־2.100.

לשכות העבודה קיבלו בין ה־11 ל־20 בדצמבר הזמנות רבות לעובדים. מתברר שלשכות העבודה לא הצליחו לספק כ־4.700 הזמנות לעובדים, לעומת 3.600 הזמנות לעובדים שלא סופקו בתקופה המקבילה בנובמבר. פירוש הדבר, גדל הביקוש לעובדים.

אשר למחוסרי עבודה, אשר לפי התקנות זכאים למענקי אבטלה, בין ה־11 ל־20 בדצמבר הגיע מספרם ל־392, לעומת 360 איש שקיבלו מענקי אבטלה בתקופה המקבילה בנובמבר.

הבנקים יהיו סגורים מיום א׳ בצהריים

מאת סופרו הכלכלי של „דבר"

הבנקים יהיו סגורים בתחילת השבוע הבא מיום א׳ בצהרים עד יום ב׳ אחר הצהרים בשל הבחירות ותחילתה של השנה האזרחית החדשה. הבנקים היו צריכים להיות סגורים במשך כל יום ב׳, אבל איגוד הבנקים החליט לקצר את הפגרה הארוכה ולפתוח את הבנקים לציבור כבר ביום ב׳ אחרי הצהריים.

סגירת הבנקים ליומיים נובעת מהסיבות שבין שבתון יום הבחירות לבין תחילת השנה האזרחית החדשה. בכל שנה סגורים הבנקים בשעות אחרי הצהרים של יום ה־31 בדצמבר ובכל ה־1 בינואר כדי לסיים חשבונות ולבדוק קופות. אך בשל שבתון הבחירות, החליט איגוד הבנקים לאפשר פתיחת הבנקים כבר ביום ב׳ אחרי הצהרים כדי לא להכביד על הציבור.

הבורסה לניירות ערך תהיה סגורה בימים ב׳ וג׳ של השבוע הבא עקב הבחירות וסגירת הבנקים.

הלוח החודש דבר

נשים רבות

מבצעות בהצלחה תפקידים חשובים ומגוונים בענפי משק רבים ובמקצועות טכנולוגיים, ניהוליים ושרותים חיוניים;

נשים רבות תרומתן למשק ולחברה חשובה מאד, והן נוטלות חלק נכבד בהפעלת המשק למאמץ המלחמה;

נשים עובדות מגדילות את הכנסת המשפחה ומעמדן ויוקרתן בחברה ובמשפחה גדולים יותר.

נשים רבות עוד יותר

יכולות וצריכות להצטרף אל כוח העבודה הפעיל במשק בכל הרמות המקצועיות ובענפים רבים ומגוונים.

**המשק זקוק לנשים עובדות רבות
המשק זקוק מאד לנשים
בעלות מקצוע**

לשכות העבודה של שירות התעסוקה:

מסייעות לנשים בעלות מקצוע וכן לנשים שאין להן מקצוע — להיקלט בעבודה מתאימה.

יש מבחר גדול של עבודות ומקצועות לנשים רבות בענפי מתכת ואלקטרוניקה, טכסטיל, יהלומים, ובמלאכה ובתעשיה בענפים אחרים, בפקידות, במקצועות חפשיים, בשרותי רפואה ובריאות, לאחיות מוסמכות ומעשיות, באפסנאות ובהסעדה — ובמקצועות רבים נוספים.

משרד העבודה

מסייע לכל אשה ונערה ללמוד מקצוע מועיל ומתאים לכישוריה.

תעודה של בעלת מקצוע, תואר של טכנאית והנדסאית, מסייעים מאד בקבלת עבודה מתאימה וטובה יותר בשכר גבוה יותר.

בקורסים של המכון להכשרה טכנולוגית

בשיתוף עם משרד החינוך והתרבות

הרי לפניך רשימת מקצועות העומדים לבחירתך. היועץ המקצועי יעזור לך לבחור את המתאים לך ביותר —

הנדסאות

אלקטרוניקה,	חשמל,	מחשבים,
מכונאות,	טכסטיל,	כימיה,
פלסטיקה,	בנייה,	אדריכלות

טכנאות

אלקטרוניקה,	חשמל,	מחשבים,
מכונאות,	מדידות,	כימיה,
גרעין,	צילום מדעי,	ניהול תעשייתי
מיכשור ובקרה,	טכנאות חקלאות,	בנייה

ההשכלה הנדרשת ללימוד מקצועות הנדסאות וטכנאות היא של י״ב כיתות.
(לבעלות תעודות גמר של י״א כיתות ניתנים לימודי השלמה).

משך הלימודים — הנדסאות: מסלול יום 24 חודשים
טכנאות: מסלול יום 14 חודשים

ללומדות טכנאות והנדסאות, ניתנות מילגות וכן הלוואות בתנאים נוחים.

בקורסים ללימודי־מקצוע
במרכזים להכשרה מקצועית
של האגף להכשרה ולהשתלמות מקצועית

אפשר ללמוד מקצועות רבים, ובכללם:

המקצוע	ההשכלה הנדרשת	משך הלימודים	המענק ליום לימודים
חרטות	8 שנים	7 חודשים	17 ל״י
כרסום	8 שנים	7 חודשים	17 ל״י
שרטוט מכני	10 שנים	7 חודשים	17 ל״י
אלקטרוניקה	10 שנים	10 חודשים	17 ל״י
מכונאות מוסכים	10 שנים	6 חודשים	17 ל״י
תפירה — קונפקציה	8 שנים	7 חודשים	10.5 ל״י
אריגה	8 שנים	3 חודשים	*
סריגה	8 שנים	3 חודשים	*
ליפוף מנועים	8 שנים	3 חודשים	*
יהלומים	8 שנים	12 חודשים	*

* שכר מהמפעל והשלמה מטעם משרד העבודה.

כמו כן רבות הן האפשרויות להכשרה ולהשתלמות מקצועית מזורזת במקצועות רבים נוספים תוך כדי עבודה במפעלים בהתאם לצרכי המשק המתפתח.

לומדות מקצוע תוך כדי עבודה מקבלות שכר חלקי במפעל והשלמה ממשרד העבודה.

הלומדות בקורסים מקבלות השתתפות בהוצאות הנסיעה.

מעונות ילדים

לאמהות לילדים רכים המבקשות ללמוד מקצוע תינתן עדיפות בקליטת ילדיהן במעונות ילדים.

והיחידה לתעסוקת נשים במשרד העבודה תשתתף ב־25% בהוצאות החזקת כל ילד במעון.

המעוניינות בלימודי טכנאות והנדסאות תיפנינה בין השעות 08.00 ל־14.00:

- בירושלים — מכללת הדסה, רחוב הנביאים 37, טלפון 02—531181.
- בתל־אביב — המכון להכשרה טכנולוגית, הקריה, רח׳ ד׳ 19, טל. 03—254177.
- בחיפה — בי״ס להנדסאים, קריית הטכניון, טל. 04—225111.
- בבאר־שבע — המכללה הטכנולוגית, רח׳ בזל 71, טל. 057—5520.

המעוניינות ללמוד מקצוע בקורסים להכשרה מקצועית —

- ירושלים — האגף להכשרה ולהשתלמות מקצועית, מגרש הרוסים, טלפון 02—224141;
- תל־אביב — קלט, רמת־גן, רח׳ ביאליק 2, טלפון 03—725106;
- חיפה — קלט אזורים, רח׳ קלר 7, הר הכרמל, טלפון 04—88301;
- באר־שבע — מרכז להכשרה מקצועית, רח׳ בזל 7, טלפון 057—2272.

וכן בכל לשכות העבודה בארץ

חוק התכנון והבניה תשכ״ה—1965

מרחב תכנון מקומי שורקות

הודעה בדבר הפקדת תכנית מפורטת

נמסרת בזה הודעה, בהתאם לסעיף 89 לחוק התכנון והבניה תשכ״ה — 1965, כי במשרדי הוועדה המחוזית לתכנון ולבניה מחוז המרכז ובמשרדי הוועדה המקומית לתכנון ולבניה שורקות, הופקדה תכנית מפורטת הנקראת: תכנית מפורטת מס׳ בר/43 — לייעוד השטח כשמורת טבע, לשמור על החוף, הצומח והנוף בתחומם הטבעיים, בהתאם עם התשריט המצורף אליה.

ואלה הם השטחים הכלולים בתכנית: גוש 3745, הלק מחלקה 1.

כל המעוניין בתכנית רשאי לעיין בה, ללא תשלום, בימים ובשעות שהמשרדים האמורים פתוחים לקהל.

כל המעוניין בתכנית רשאי לעיין בה, ללא תשלום, בימים ובשעות שהמשרדים האמורים פתוחים לקהל.

כל המעוניין בקרקע, בבנין או בכל פרט תכנוני אחר הרואה עצמו נפגע על ידי התכנית וכן מהנדס הועדה מקומית שתחום התכנון שלה כלול בתחום התכנית או גובל אתו, רשאי תוך חדשיים מיום פרסומה של הודעה זו ברשומות להגיש התנגדות לתכנית במשרדי הוועדה המקומית האמורה.

א. חיון

יו״ר הוועדה המחוזית לתכנון ולבניה מחוז המרכז

**יש בעד מי להצביע!
שולמית אלוני לכנסת!**

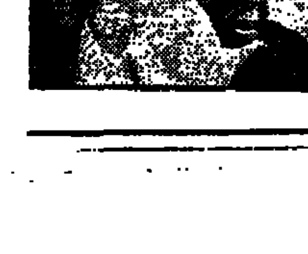

רצ

בויאר לעירית תל־אביב

האיש
שדלתו פתוחה תמיד לכל אחד

אברהם בויאר הוא דמות מיוחדת בנוף העירוני בת״א.

הוא שימש ותמיד כתובת נאמנה לרבבות תושבי העיר, מכל השכבות, העדות והמפלגות.

בכושר ביושר ומסירות, השתדל תמיד לפתור את בעיותיהם של הפונים אליו.

העיר זקוקה לו —
אתה זקוק לו.

רת

רשימת בויאר למען העיר ותושביה · ת״א, טל. 612097

16 הראשונים ברשימת הליכוד לעיריית תל־אביב-יפו

שלמה להט (צ'יץ')

נולד ב־1927 בגרמניה. בד־בבד עם הלימודים בגימנסיה הצטרף ל„השומר הצעיר" ולהגנה. במלחמת השחרור — בחטיבת גבעתי, שלקחה חלק פעיל בהדיפת הצבא המצרי מהנגב בתפקידי מפקד מחלקה ומפקד פלוגה. — במסגרת שרותו בצבא הקבע סיים את בית־הספר לפיקוד ומטה בארצות־הברית. שרת בגייסות השריון בתפקידים של מפקד חטיבה סדירה וכן כסגנו של האלוף של — כסגן מפקד גייסות השריון. היה מפקד הכוחות המשוריינים בסיני בתקופת מלחמת ההתשה מחודש אפריל 1969 עד יוני 1970, שבו קיבל דרגת אלוף ומאז נתמנה לראש אגף כח אדם במטה הכללי. בתפקידו זה עסק רבות בנושא „קליטת נוער השוליים" בצה"ל — מסגרת שהחזירה מאות נערים לחברה הישראלית.

תוך החלטה כי הבראתם וריענונם של החיים הפוליטיים והחברתיים חיונית לעתיד המדינה ואף לבטחונה, השתחרר שלמה להט מצה"ל ב־1972 בדרגת אלוף, ולאחר שניהל חברה כלכלית גדולה נענה לפניית הליכוד להתמודד על תפקיד ראש עיריית תל־אביב.

יגאל גריפל

חבר מועצת העירייה בתל־אביב. ממפקדיו הבכירים של האצ"ל ומאסירי לטרון. רב־סרן במילואים. מראשי הספורט בישראל. יושב ראש הנהלת תנועת החרות בתל־אביב וחבר ההנהלה הארצית.

דוד שיפמן

חבר מועצת עיריית תל־אביב. תמיד בית המדרש למורים בירושלים וישיבת בני־עקיבא בכפר הרא"ה. שרת בצה"ל בדרגת רב־סרן. מנהל חברות כלכליות. חבר הנהלת המפלגה הליברלית.

דוד שטרן

נשיא מרכז הקבלנים והבונים ומהנדס על־פי מקצועו. חבר הנהלת תנועת החרות. נעצר פעמיים על־ידי הבריטים. חבר מועצת העיר תל־אביב.

שרה דורון

חברת מועצת העירייה בתל־אביב. בוגרת הגימנסיה „הרצליה". פעילה בארגון הנשים הליברליות ובשטחי החינוך, אישפוז וסעד.

אריה קרמר

חבר מועצת עיריית תל־אביב. סגן יו"ר ההתאחדות לכדורגל בישראל. מזכ"ל תנועת החרות במרחב תל־אביב־יפו. חבר מרכז חרות.

צבי רנר

חבר מועצת העיר. חבר המזכירות של עובדי עיריית תל־אביב וכיום יושב ראש המזכירות הארצית של אגוד העובדים הליברלים. חבר הנהלת המפלגה הליברלית.

חיים ליפקין

עורך־דין. יליד תל־אביב, בוגר האוניברסיטה העברית בירושלים. היה חבר הנוער העובד ומדריך בחבל לכיש ועסק בהדרכת נוער בתל־אביב. נציג רפ"י ברשימה הממלכתית.

דוד יוטן

יליד וילנה, קצין המטה של אצ"ל ומאסירי לטרון וקניה, חבר מועצת עיריית תל־אביב עד 1969. חבר הקורטוריון של מוזיאון „הארץ" וחבר ועד הפועל הציוני. מראשי הסתדרות העובדים הלאומית וחבר הנהלת המרכז החופשי.

חיים טסה

יליד שכונת התקווה ונציג השכונה בוועדות עירוניות רבות. עסקן ספורט. חבר וועד ארגון נכי צה"ל ומועצת ההורים הארצית. מזכיר התאחדות התימנים בישראל. איש תנועת החרות.

יצחק כספי

יליד תל אביב. מ"מ יו"ר הנהלת מכבי בהתאחדות לספורט בישראל וחבר המועצה האסיאנית העליונה לספורט. חבר הנהלת המפלגה הליברלית בתל־אביב.

אברהם שכטרמן

יו"ר ועדת הכלכלה של הכנסת, החוזר למועצת עיריית תל־אביב, שבה כבר כיהן בעבר כשהיה גם סגן ראש העיר וראש מינהל יפו.

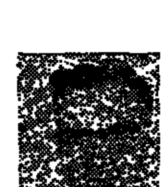

יהודה מוריץ

עורך־דין ומומחה לענייני משפט, כספים ובנקאות. בוגר אוניברסיטת לונדון. חבר מועצות מנהלים של חברות כלכליות ויושב־ראש בית הדין המחוזי בלשכת עורכי הדין בתל־אביב.

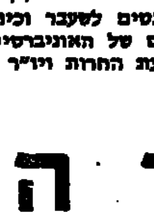

מיכאל קליינר

סטודנט בפקולטה למשפטים באוניברסיטת תל־אביב ויו"ר אגודת הסטודנטים לשעבר וכיום בחבר הנאמנים של האוניברסיטה. חבר מרכז תנועת החרות ויו"ר צעירי התנועה.

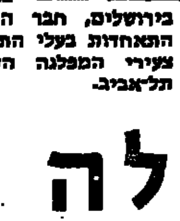

ראובן ויטלה

יליד איטליה, בוגר הפקולטה למדעי החברה באוניברסיטה העברית בירושלים, חבר הוועד הפועל של התאחדות בעלי התעשיה. יושב־ראש צעירי המפלגה הליברלית במרחב תל־אביב.

בן־ציון יהודאי (שרעבי)

יליד כרם התימנים בתל־אביב. חבר מרכז חרות. מזכיר קבוצת הכדורגל „שמשון".

העיר הגדולה ביותר ראוייה לצוות הטוב ביותר.

להט לתל־אביב־יפו
עכשיו יותר מתמיד

חל טעם
הליכוד

'גיעה בשוק עוזרות־הבית

מאת דניה שפירא

ם שפקד את הציבור עם מלחמת יום־הכיפורים לא ם על עוזרות־הבית.

המלחמה היתה המחלקה ל־ יים בלשכת־התעסוקה ב־ ביב (שתיים במספר) מוצפת ות לעוזרות־בית. אך בזמן זה שותק שוק־עבודה זה ט כליל.

ני המלחמה נתקבלו במחלקה ים הזמנות ביום (פניות נג־ ן בשל הזמנים הרב). רק ים אחוז מהן נענו. בחודש ם נתקבלו 1879 הזמנות, רק שמונה סופקו. רובן לעבודה מית. הסיבה: רוב עוזרות־ה־ הרשומות בלשכה באות מ־ עה, בעיקר מרמלה ומלוד, אות ללשכה רק כדי „לסגור" בין עבודה לעבודה או לגמרות את דמי הנסיעה. ל־ ה זמנית (2—4 ימים ב־) נתקבלו 284 הזמנות ו־ סופקו. מתוך 128 הזמנות ה שלימה סופקו 22 בלבד. מחלקה למשק־בית מספקת את עבודה רק לנשים שגילן משמונה־עשרה. רובן (בע־ מבוגרות) מבנות־המזרח, ו־ בגלל משכבה סוציאלית נמו־ יש גם אשכנזיות.

תחיל בעליה הביא כוח־עבו־ חדש: העולות. אלה שבאו מ־ ה מוכנות לסוג עבודה זה. עולות רבות מהודו מוכנות ק בה ברצון. גם התאחדות י אונגריה מספקת עתה עוז־ ות. אלה נשים מבוגרות. ו מציעות עבודה בבית־יחוד על פני עבודה במשק־בית. קשה להן להשיג עבודה לפי לרוב עקרות־הבית אין הן ישות, מאחר שרק מעטות מהן ישות לעסוק בנקיון בית (ה־ ן הפיסי קשה להן). רובן קות בבתי קשישים הזקוקים ה, ומכינות את ארוחותיהם.

אף קיזוזן המהיר של ה־ הערביות עדיין רואים בהן עבודה זול בכבה כקוטות. מלחמת ששת הימים אפשר למצוא בשוק־העבודה נשים מיום, אך הן נעלמו מיד תופעה דומה היתה ב־ לים לאחר מלחמת יום־הכי־ בגלל המחסור בעוזרות ים יהודיות אינן פוגעת בכבש היה ביקוש רב לעבודה ערביה בירושלים. עקרות־ היהודיות קיבלו ברצון את עוזרות הערביות. שעדיין לא לדרוש שכר גבוה (המש־ בשוק, שש ל"י בלשעה ה־ ו, אך לא היו מוכנות לתפ־ ה בקביעות אלא לפי שעות. בשעות שהן בבית. יתכן זה שתנה לאחר המלחמה. אולם ים הערביות הבאות ללשכה כיום לעבוד בתעשייה ולא ים פרטיים.

המחיר לא ירד

רי השבוע הראשון למלחמה העובדות להופיע לעבודה, ים שהזמינו עוזרות, ליום ם ביטלו את ההזמנה. בחו־ המלחמה נתקבלו 1267 הזמ־ (לעומת 2475 בשנת 1972) כולן סופקו.

ק כעוזרות־בית נעלמו כ־ משוק־העבודה, ואת מקומן נשים אחרות, שלא היו

כות קודם לסקמור זה: רובן מלצריות הנדריות שנאלצו לצאת לחופשה מאונס לתקופה בלתי־מוגבלת או מצאו את עצמן מפוטרות. משכורתן של נשים רבות, שבעליהן גויסו בראשית המלחמה, הצטמקה מאוד. נשים רבות פיטרו את עוזרותיהן כדי לחסוך בהוצאות. אך רבות אחרות לא הסכימו לוותר על שירותיהן. אחרי המלחמה באה נורמליזציה הדרגתית. הפועלות הגיעו והזמנות חודשו. מתוך 1372 הזמנות שנתקבלו בחודש נובמבר סופקו 1013 (לעומת 1518 כ־2200 שסופקו בנובמבר 1972). ההזמנה אמנם פחתה, אך הצמצום המכסימלי בביקוש חל בכפר ימי־העבודה ושעות־העבודה. קודם הזמינה עקרת־הבית עוזרת לארבע פעמים בשבוע, שבע שעות בכל יום; כיום היא מסתפקת בפעמיים בשבוע, ארבע שעות בכל יום.

יש המחיר ההסתדרותי לעבודת עוזרת בית — חמש ל"י לשעה וחמש כאגורות לאישים וחצי ל"י בחודש (שמונה שעות כל יום) — אך מחיר זה קיים רק להלכה. אמנם מדי פעם מעלים את המחירים בהסתדרות, אולם המחירים הרשמיים אינם מצדיקים את המציאות (בלבד במקרה העובדות הערביות).

בשנת 1961 (ראשית קיבה של הלשכה בתל אביב) היה המחיר לירה אחת לשעת עבודה. המחירים הועלו פעמיים בשנה, (לפני ראש השנה ולפני פסח), כל פעם בעשרים וחמש אגורות. כך היה עד לפני כשנתיים. כאן השתנתה התמונה בהכללה: עוזרות הבית, היודעות שבעלות הבית אינן יכולות לצאת לעבודה ללא שירותיהן, העלו את דרישותיהן שלוש ארבע פעמים בשנה. הקפיצות בהלות הן בסך חצי לירה עד לירה.

הקפיצות המהירות במחיר גרמו לתגובות מחירים בשוק. המחיר המבוקש ביותר הוא שש ל"י לשעה. באזורים המבוקשים לאבדים, כמו כפר שמריהו ורמת גן, מגיע הסכום עד שמונה ל"י. בעבודה קבועה לפי שכר חודשי התנאים טובים יותר. המחיר הבוצע בלשכת העבודה (הלשכה איננה קובעת מחירים) הוא כשש מאות ל"י וידור ל־7—8 שעות ביום (מחיר זה, אגב, כשתווה כמעט למחיר ההסתדרות), אולם ההצעות בעיתונים קוסבות יותר: 700 ל"י עד 1000 ל"י, עם לינה וארוחות. לאחר בדיקה נתברר לי כי על אף הצטמצמות הביקוש לא ירד המחיר, והלשכה הוא אף עלה, בגלל קשיי התחבורה (6 ל"י פלוס נסיעה או 7 ל"י עם נסיעות).

נראה שעקרות הבית יהרשו על שינוי במצמצם. עד המלחמה הן העדיפו עבודה זמנית, מאחר שידעו כי תמיד תצפה להן עבודה במקום כלשהו. עתה הן משתדלות להתמיד במקום עבודה אחד ומתעקשות פחות על מחירים כופרים. אם לא ישתפר המצב הכלכלי בארץ בקרוב, יש להניח שלא יהיה מחסור בעוזרות בית. ואף יהיו זהירות מובטלות.

עכשיו

אשת הדיפלומט מדביקה נעליים

אביבה ארציאלי בעבודה

כשנכנסים לאולם הייצור של „נעלי ירושלים" מבחינים בה מיד. בין הזוגים הלבושים בחלוקים אפורים, ניתקלת העין באשה נאה ומטופחה, שסיגור מכובון ובצבעי הגוף למתנית. היא לא נראית „טיפית", למרות הזריזות והמיומנות הרבה שהיא מגלה בעבודתה.

זאת אביבה ארציאלי, עקרת בית ירושלמית, אם לשתי בנות בגילים 12 ו־14 ואשת שגריר משרד־החוץ, הנמצא בשליחות בניו־יורק.

אביבה היא מתנדבת. העובדת כבר שבועיים בבית־החרושת. „כשהמלחמה פרצה ומיד חיפשתי מה אני יכולה לתרום למאמץ המלחמתי", היא מספרת. „בתחילה אפיתי עוגות לחיילים, הספתי סוודרים, אך הרגשתי שאין זאת עשייה של ממש. נרשמתי לשתי לשכות מתנדבים בעיר ד־אחרי ימים אחדים, הפנו אותי ל„נעלי ירושלים". והרי אני כאן".

מנהל המפעל, מנהל הייצור והעובדים מציינים את כשרונה לעבודה, זריזותה ותשוקתה הגבוהה.

היא אומרת: „אבל שאינני יכולה לתרום יותר. אני עובדת רק חצי יום, כי בצהרים חוזרות בנותי מבית־הספר".

עקרות בית רבות התנדבו, ביחוד בימים הראשונים למלחמה. אך כמה מהן הוסיפו לעבוד בעבודה אפורה ללא הילה, ואיך בהרקולי התקביניות הציבור? כאלה התנדבו כמה התמיד?

(מתוך המוסף „דבר")

קרן מילגות לילדים לקויי למידה

„ניצן", אגודה לקידום ילדים לקויי למידה והסתגלות (ליקויים מזעריים בתפקודי המוח) ושירותי בירגם בישראל, הקימו באחרונה קרן מילגות, שתסייע בקידום הילדים בטיפולה של „ניצן".

כספי הקרן, בשיעור 30,000 ל"י בשנה, מיועדים לילדים שהטיפול בבית־הספר אינו מספק את כל צרכיהם בתחומים של ריפוי בעיסוק, איבחונים נוירולוגיים, ריפוי בדיבור, הוראה מתקנת, פיזיותרפיה, ריפוי במוסיקה ועוד.

מדריך לשרותי רווחה בת"א

„מדריך לשירותי רווחה", המדריך לתושבי כרחוב תל־אביב, הוצא לאור בימים אלה על ידי המועצה לשירותים סוציאליים בתל־אביב בסיוע של משרד הסעד ועיריית תל־אביב.

זהו המדריך הראשון מסוגו בתל־אביב ומן היחידים בארץ. חשיבותו ואקטואליותו נובעת מהעובדה, שהוא כולל רשימת השירותים העירוניים, הממשלתיים וההתנדבותיים בתל־אביב (רובם פועלים שלא למטרת רווח), ואת תנאי הזכאות של אזרחי העיר.

בימים אלה, כאשר משפחות רבות מצויות במצוקה בנושאים שונים כמו ביטוח לאומי, בריאות, כספים, ועוד, יכול המדריך להקל עליהן, או על העובדים הסוציאליים והקהילתיים, במציאת הכתובות המתאימות בהן ניתן לפתור את הבעיות.

המדריך ערוך לפי פרקים המתחלקים לקבוצות שירותים בהן קיים פירוט זה: שם המוסד, כתובתו, פירוט השירותים הניתנים, הזכאים לקבלת השירות, תנאי הזכאות ודרכי הפנייה למוסד. ראוי לציין כי המדריך הנדון באוגדן יעודכן מדי שנה.

בת־ים

חייל.
איש מילואים.
חשוב על עירך

כי אנו חושבים על בני ביתך ועושים למענם

בימי שלום כבימי חרום ראויים אנו לאמון.

לעיריית בת־ים
מנחם רוטשילד

אמת
המערך

הצבע

חברת החשמל לישראל בע"מ

אגף האספקה וההחסנה

מכרזים

החברה מזמינה בזה הצעות לייצור / אספקה כמפורט להלן:

מס' המכרז	הנושא	המועד האחרון להגשת ההצעה	התשלום המכרז
9498	— ארגזי מבטיחים מיציקת ברזל	3.1.74	5.— ל"י
9486	— כפפות עבודה (התקשרות שנתית)	10.1.74	ללא תשלום
9487	— סברטוסים (התקשרות שנתית)	10.1.74	ללא תשלום

לקבלת טפסי מכרזים ופרטים נוספים יש לפנות החל מהיום בשעות 09.00—13.00 למדור הרכש חיפה המשרד הראשי, ליד תחנת הכח החדשה או למדור הרכש דרום, תל־אביב, רח' החשמל 7.

על ההצעות למכרזים הנ"ל להגיע עד למועדים המצויינים לעיל למשרדנו הראשי בחיפה.

אין החברה מתחייבת לקבל את ההצעה הזולה ביותר או כל הצעה שהיא.

ח. הלבר

בבית המשפט המחוזי בחיפה

תיק קיום צוואה בז/1503

בענין: צוואה המנוח ת'אודור מבקס ז"ל, מחיפה, שנפטר ביום 15.10.73 בחיפה

המבקשת: אידה בקס, מחיפה ע"י ב"כ עוה"ד י. ג. צליזק, ו/או ר. וולפסון, ו/או ב. דרורי, ו/או א. ה. מינינר, ו/או כ. פרץ, מדרך העצמאות 63, חיפה.

הודעה

להוי ידוע, כי הוגשה לבית המשפט בקשה ליתן צו המבטיח ירושת המנוח הנ"ל הנזכר בענין בזה כל אדם הרוצה לו טובת הנאה בענין המנוח הרוצה להתנגד להודעה, להגיש תוך 15 יומים מיום פרסום הודעה זו, התנגדות להבקשה המבוקשת, שאם לא כן יתן בית המשפט צו כמבוקש בעיניו.

י. אימבר, שופט
רשם

נמשכת ההרשמה
לקורס אחיות מעשיות

ליד בית החולים המרכזי לעמק בעפולה

מתקבלות מועמדות בנות 17—40 בעלות השכלה של 8—10 שנות לימוד לפחות.

לאמהות תינתנה הקלות מיוחדות.

לפנות ישירות ובהקדם להנהלת בית הספר.

מרכז קופת חולים

האזינו

לדבר הרשימה הקומוניסטית החדשה בישראל — רק"ח

ברדיו

ביום ה', 27.12, בשעה 18.00 בערב

ח"ב מאיר וילנר
המזכיר הכללי

הצבע ו
רק"ח

חיזוק רק"ח בבחירות
יחזק את המאבק לליכוד
כוחות השלום בישראל!

חברת שמן תעשיות בע"מ

מודיעה

כי לרגל ספירת המלאי
יהיו מחסניה בחיפה
ובתל־אביב

סגורים

ביום א' 30.12.73

„נופים ואתרים"
ספר הפרס
למנויי דבר 1974
המשלמים בעד
העתון לשנה מראש

הבסקים פועלים שוב...

בעייתם הועלתה אחר רציחת ראש ממשלת ספרד.

מאת מרדכי אבישי

ספרד כולה היה בימים אלה בסימן התנקשות בחייו של „האיש התקיף והחזק". ראש־הממשלה של ארץ זו, האדמירל לואיס קררו בלנקו, שאמור היה לרשת את הרודן הישיש גנראל פרנציסקו פרנקו.

זמן רב טרם הופצו התוצאים השליליים בספרד אדם שיוכל להיות ממשיך נאמן לרעיונותיו ולשיטת־שלטונו של פרנקו לכשיאר־לך זה האחרון לעולם כבעבור גיל ועל־פי המוסכם יוחזר המלוכה לארץ. קררו בלנקו נבחר לכך. הוא נחשב לבעל „יד קשה" אף יותר מפרנקו עצמו האמור שזה כבר היה הוא השליט האמתי בספרד בעוד שהגנרליסימו הזקן בשמש רק „קישוט" לממשל.

עתה באה ההתנקשות וסיכנה את פני הדברים. בארץ בפלת כשטר רודני כבספרד יש לרציחתו של שליט משקל של רעידת־אדמה. הי־בתירת הבסקית, הפועלת זה שנים בספרד, נטלה על עצמה את האחריות למעשה. השלטונות פתחו במצוד אחר לאומנים בסקיים ובין היתר סגרו את הגבול עם צרפת כדי שהמבצעים הבצעה לא יוכלו להימלט.

ביקרתי כמה פעמים בריכוזי הי־אוכלוסיה הבסקית בצפון־מזרח ספרד והתהלכתי עם מבטילים בסקיים.

האמת היא, שבעצים מאד יודעים על עם הבסקים. אף המדענים לא הגיעו לכלל הסכמה לגבי מוצאו ולגבי סיבה של לשונו הקשה, המיוחדת במינה, שאינה דומה לכל לשון אחרת. גם על מספרם של הבסקים מתפרסמים נתונים סותרים; מה שידוע בבטחון הוא כי ביצושם חיים בצרפת, בחלק הצדפוני של ספרד ביסקאיה וחובם בספרד. ידוע, שבימי הביניים היתה ארץ הבסקים עצמאית, כשנבעת, מצטיינת במנהגים דמוקראטיים למופת... אך בתקופה מאוחרת יותר איבדה את עצמאותה והפכה להלק מספרד. נראה שהבסקים לא השלימו במשך מאות בשנים עם עובדה זו ועשו כל שביכם כדי לכבור על יהודם ותל־אומי־הלשוני. הם הופיעו בחזית בימי מלחמת האזרחים בספרד, כאשר להמו לצד הרפובליקאים, מתוך תקוה שיתנו להם לשמור על האוטונומיה שבה זכו בתקופת שלטון הרפובליקה ואולי אף לחדש את בשורת העצמאות המפוארת שלהם. כתגמול הפציץ חיל־האויר הגרמני, עלהם לצדם של גיסות פרנקו, את גרניקה, העיר הקדושה לבסקים, ועכה בה שבות. בעקבות הכבה הנאצי־פראנקיסטי בעיר נולדה המונומנט המודעת של פיקאסו „גרניקה".

ביום שהשתלט פראנקו על כל ספרד, לפני כ־35 שנה, פקחה עין השלטונות בביתור על הבסקים. השודדים בחוסר נאמנות ל־משטר ובמגמות בדלנות.

הורשם כל הזר המבקר בארץ הבסקים העירית, התבוה בחלקה בפירינאים, הוא שאחד היסודות העיקריים של לאומיות זו, השפה הבסקית, נמצא בתהליך של שקיעה. „אני דובר בסקית בלבד ולבש תמיד את בגדינו המסורתיים", אמרה לי אשה, שעמה שוחחתי ארוכות, והראתה לי תמונות הצ־יודים של לובשי בגדים בסקיים מיפוסיים. „אני מדברת גם בסקית וגם ספרדית־קסטיליאנית. בסקית למדתי כשפת־אם בבית, ספרדית למדתי בבית־הספר וברחוב. לבית, ארבעה בני יהדים כבר מפם מאד בסקית..." האם נלמעה נימה של צער בקולה של בת־שיחי? הבסקים לבודי־הסבל יודעים להסתיר היטב את רגשותיהם כדי שלא לעודד את הסדנות של השלטונות. לפי תגיוד־התפתחות זה, הרי שהלשון הבסקית עלולה להעלם כמעט כליל כשפת־דיבור בעוד דור או שנים, יחד אתה גם שאר הסממנים הלאומיים של עם זה. ממשלת פראנקו עושה הכל כדי להרז תהליך זה, לעקוד את התרבות ואת הבדלנות הבסקית.

בלכתנו ברחובות גרניקה התהלכנו לשמוע באיזו לשון מדברים ביניהם העוברים ושבים; נכנסנו לכמה מסבאות, הבלאות בפה לאה, והנחנו כי הצעירים — וגם בני גיל הביניים — מדברים ספרדית. רק הזקנים המבוגרים, אלה חובבי הכותבות הבסקיות, מדוחותים עדיין בשפתם העתיקה. נראה שהצעירים מתביישים לדבר בסקית ברחוב ובמקומות־ציבור. מישהו רמז לי. שזוהי כיה, שפה לבית בלבד. מי יודע, אפשר כהיא תהפוך בעתיד ל„שפה שבבהגדת".

בעריים הבסקית ראינו המוני אדם הנוהרים אל הכנסיות בימי ראשון וגם בימי חול. הם בצרים רבים.

שוחחתי עם כומר צעיר, בנה של משפחה בסקית עתיקה דיוהסת. שדיבר בלא פחד על הבעיה הבסקית (הוא גם ידע הרבה על העם היהודי ועל ישראל). שאלתיו אם אכבם כה גדולה אדיקותם הנוצרית של בני עמו. „לא", השיב. „אך בהגאים הכוהרים בספרד אין האנשים הזאים עצמם חפשים שלא ללכת לכנסיה. אלי טהור הדבר. אך יש גם בסקים המבקשים לראות בכנסיה אמצעי להתבטאות בסקית־עצמית, באין להם אפשרות אחרת להתבטאות לאומית".

ויה ברבר הרושם שלי על שקיעתה של הלשון הבסקית? התשובה טוב ברורה ומגובה: „אתה מכיר ודאי את תמונתו של פיקאסו ויודע לך מה שעשו לנו בגרניקה. הלטונות מוסיפים להכא את העם הבסקי ביד קשה. במלחמת האזרחים ובימים המרדפים שבאו לאחריה ידו באנשים רק מפני שדיברו בסקית. היו מקרים כאשר נערים שנתפסו בקלקלתם, כאשר דיברו בלשון הבסקית, אולצו לענוד טבעת־קלון ולשלם עד גיל מסויים מס מסלי... ואף־על־פי־כן העם הבסקי חי וקיים..."

המחתרת הבסקית פועלת כדי להוכיח עובדה זו. מדי פעם עולים הבסקים לכותרות. בגרמם „באבראס" רציני לשלטונות ספרד. מדי פעם יש תסיסה רצינית בארץ הבסקים, כפי שקורה אר־צם של הבסקים בפיהם. לאומנים מנהלים פעולות מרד וחירור. לפני כמה שנים, בתגובה על העמדת 16 מחבריהם לדין בשל פעילות חתרנית ומעשים הנוגדים את החוק הספרדי, חטפו הלאומנים הבסקים את קונסול־הכבוד של גרמניה המערבית. אחרי זה הכריזה ממשלת פרנקו על מצב־חירום, המתיחות גברה, שוב היו פעולות־חירור — והחזר חלילה.

עכשיו באה רציחתו של ראש הממשלה קררו בלנקו.

הצביעו ישראל פלד חל טעם

הליכוד

ראש עירית רמת־גן אל בניה המשרתים בצה"ל

ידידי בני רמת־גן,

ברגעים אלה של לפני „השעה הי־בו" של הבחירות, רואה אני לעצמי חובת כבוד לפנות אליך ולבקש ממך

מלא את חובתך לרמת־גן: הצבע!

מאז ומתמיד התגאינו, אנו הרמת־גנים, באחוז הגבוה של המצביעים בבחירות העירוניות — אותה שהראה עד כמה איכפת לרמת — גנים מה נעשה בעירם ומי עומד בראשה.

הבחירות לכנסת הן הרות גורל — אך הבחירות העירוניות יקבעו מה דמות תהיה לעירנו בשנים הבאות, מה תהיה איכות החיים בה ואם תמשיך ותתפתח לרווחת תושביה.

ב־4 השנים האחרונות (שנים בהן היתה לי הזכות לעמוד בראש עיריית רמת־גן) ראינו את רמת־גן בתנופת התפתחות גדולה. ימי החרום שבאו עלינו מצאו את עירנו מוכנה לכל.

כולנו רוצים שרמת־גן תמשיך להיות בית טוב לאזרחיה ועל כן בוא להצביע: ככל שירבו המצביעים, כן יתחזקו ידי העושים למען עירנו. אל תבזבז את קולך על סיעות, פלגים או אינטרסנטים אישיים. הצבע למען מי שהביאו את רמת־גן עד הלום ולמי שיכולים להמשיך בתנופה זו

אל תעצור את רמת־גן.

בברכת „אנו נתגבר"

ד"ר ישראל פלד

ראש רשימת הליכוד

חל טעם

פרפורי השמאל החדש

(המשך מעמוד 11)

הפלשתינאים נחשב בעיניהם כי טוב ויושר מבחינת האינטרסים „של העולם השלישי". הזהות זו של השמאל החדש עם העולם השלישי בכל מקרה ובכל סכסוך לא יכלה שלא להקשיע, לאחר נסיון שנים רבות, בעיקר על הנוער היהודי, שבודרך־המבע נמשך אחרי כל סיסמה ליבראלית. השפעה זו גברה עוד יותר בזמן האחרון בעקבות כל מה שקרה בקשר עם מלחמת יום־הכיפורים, כאשר ראשי השמאל החדש השיבו בשיכה־כתף על ההאשמות בדבר תוקפנותן של מצרים וסוריה. ולכל היותר היתה תשובתם — שתיקה.

השאלה היא שאלת קיומה של ישראל, כפי שהגדיר זאת מארק מישאן, מראשי השמאל בקרב הסטודנטים היהודים. לדבריו, שרדים מאהודי ישראל 99% בין הנוער הלוכד היהודי. רבים מן הסטודנטים יכולים להתנגד למדיניותה של ממשלת ישראל, אבל אין שורשו של דבר השלמה עם עמדות, שמשמעותן היא שלילת קיומה של המדינה.

גורמים אחרים הפועלים נגד הנוהרר אחרי השמאל החדש, מקורם בתופעות כלל־אמריקאיות. אחת מן התופעות האלה מתבטאת בכך, שגדלה והולכת מידת השמרנות הפוליטית בארצות־הברית, והראדיקליזם נעשה שקט יותר, ביחוד מול הטרגיים. משבר האנרגיה וכדומה. יש רואים בתופעות מסוג זה כעין התגלות של „חוק המחזוריות". באמצע שנות השישים היה גל גבוה של ראדיקליזם, ולקראת אמצע שנות השבעים שוכך הוא יותר ויותר. ומה שנעשה בסקטור היהודי אינו אלא בבואה להלכי־הרוח הכלליים באמריקה.

קרן מילגות ע"ש משה קול

רחוב המלך ג'ורג' 48
תל־אביב

מכריזה על מתן שני מענקי מחקר ושני פרסים לעבודות גמר בסך 2,500.— ל"י כל אחד.

הפרסים ינתנו לשתי עבודות מחקר העוסקות בתולדות התנועה הציונית הכללית מימי יסוד תנועת „הנוער הציוני" בחו"ל ועד לימי המדינה, פעולתה של המפלגה הפרוגרסיבית הליברלית העצמאית בישראל או בפעולות „הנוער הציוני" ושלוחותיו בשנות השואה, במחתרת ובהעפלה.

לפרס לעבודות גמר יועדו חיבורים העוסקים בנושאים הקשורים לתורתה האידיאולוגיה הליברלית בעולם ובישראל (נידליבראליזם). מתוך השוואה עם הליברליזם הישן או עבודות העוסקות בהשפעתה של האידיאולוגיה הליברלית בישראל על הסתדרות העובדים מראשית שנות השלושים ועד היום.

הועדה מוכנה לשקול גם נושאים אחרים בתחומים דלעיל שיוצעו ע"י החוקרים.

את העבודות יש להגיש במעטפה סגורה, ב־3 טפסים עד 30.4.1974, לפי הכתובת דלעיל בציון „עבור מענק מחקר" או „עבור פרס לעבודות גמר", לידי יו"ר הקרן עו"ד יצחק ארצי.

הצעות לנושאים אחרים יכללו פירוט הנושא בראשי פרקים. בכל מקרה יש לצרף תקציר תולדות חיים בציון הדרך הלימודית־המדעית.

ועדת הפרסים רשאית להחליט על חלוקת הפרסים כולם או בחלקם, הכל לפי ראות עיניה.

חוק התכנון והבניה תשכ"ה—1965

מרחב תכנון מקומי נתניה

הודעה בדבר הפקדת שינוי תכנית מפורטת

נמסרת בזה הודעה בהתאם לסעיף 89 לחוק התכנון והבניה, תשכ"ה—1965 כי במשרדי הועדה המחוזית לתכנון ולבניה, מחוז המרכז ובמשרדי הועדה המקומית לתכנון ולבניה נתניה הופקד שינוי תכנית מפורטת מס. נת/48/114 — הרחבת דרך ברחי דיזנגוף. ביחד עם התשריט המצורף אליו.

ואלה הם השטחים הכלולים בשינוי התכנית: גוש: 8268. ח': 2—3, 5, 7—10, 32, 34, 38, 42, 45, 46, 47, 56, 58, 59, 70, 77, 79, 80, 84, 85, 91, 93. גוש: 8264. ח': 12—18, 21, 22, 24, 29, 31, 34, 5—10, 112, 123—125, 127, 137, 138, 150, 155. גוש: 8262. ח': 101.

וכן שינוי הבניה במפורטת הנקרא „שינוי תכנית מפורטת מס. נת/7/419 — הרחבת הדרך בשדי חן, ביחד עם התשריט המצורף אליו.

ואלה הם השטחים הכלולים בשינוי התכנית: גוש: 8262. חלקות: (בחלק) 52—55, 82, 83, 86—88, 91—94.

כל המעוניין בשינוי התכנית רשאי לעיין בו, ללא תשלום, בימים ובשעות שהמשרדים האמורים פתוחים לקהל.

כל המעוניין בקרקע, בבנין או בכל פרט תכנוני אחר הרואה עצמו נפגע על ידי שינוי התכנית וכן מהנדס ועדה מקומית שמרחב התכנון שלה כלול בתחום התכנית או גובל אותו, רשאי תוך חדשיים מיום פרסומה של הודעה זו ברשומות להגיש התנגדות לשינוי התכנית במשרדי הועדה המקומית האמורה.

(חתום) א. חיון

יו"ר הועדה המחוזית לתכנון ולבניה, מחוז המרכז

כ"ד כסלו תשל"ד 19.12.73

לע

מפלגה הליברלית העצמאית

משרד התחבורה
שירותי נהיגה ורכב

היתר להפעלת רכב בשבתון ביום הבחירות - 31.12.73

בתוקף סמכותי לפי תקנה 6 לתקנות שעת חירום (הגבלת התנועה של כלי רכב), תשל"ד—1973 ובאישור שר התחבורה, אני מתיר בזה לבעלי רשיון רכב שבחרו ביום ב' כיום שבתון להפעיל כלי רכבם ביום ו' בטבת תשל"ד (31-12-73) שנקבע לגביהם כיום שבתון.

דב גרינברג
רשות הרישוי

החיילים רוצים שלום

החיילים הרוצים שלום בוחרים במפלגה שתפעל להביא את השלום לממשלה ואת הממשלה לשלום.

לע

הדור הצעיר

הליברלים העצמאיים

ברדיו ובטלוויזיה

בטלוויזיה: הערב בשעה 20.23

פרופ' יאיר שפרינצק

בנושא:

תשובת הליכוד לבוחר ה„מעניש"

בטלוויזיה: הערב בשעה 21.00

ממשלת „צעד אחר צעד"

רדיו: יום שישי, 28.12.73

בשעה 7.30 בבוקר

ח"כ ד"ר א. רימלט

חל טעם

הליכוד

גח"ל, הרשימה הממלכתית, תנועת המרכז, התנועה למען ארץ ישראל השלמה

חוק התכנון והבניה תשכ"ה—1965

מרחב תכנון מקומי, חיפה

הודעה בדבר הפקדת שינוי תכנית מפורטת

נמסרת בזה הודעה, בהתאם לסעיף 89 לחוק התכנון והבניה תשכ"ה—1965, כי במשרדי הועדה המחוזית לתכנון ולבניה, מחוז חיפה, ובמשרדי הועדה המקומית לתכנון ולבניה, חיפה, הופקד שינוי תכנית מפורטת הנקרא „הכנית מס' חפ/1578 — תחנת דלק בואדי ג'מאל" ומהווה שינוי לתכנית מס' חפ/933 — „איצטדיון ממזרח לשכונת ד'" ולתכנית מס' חפ/1187 — „חיפה, צפו וכמה היצוב, חברת אבן וסיד בע"מ" בקישוטי ביחד עם התשריט המצורף אליה.

ואלה הם השטחים הכלולים בשינוי התכנית: — גוש 11210 חלק מחלקה 5.

עיקרי הוראות התכנית הם:

הקמת תחנת דלק עם כל השרותים, בצד הנמוך של הדרך המקשרת את שכונת זיו עם דרך בר־יהודה, סמוך לצומת עם הכביש לשכונת בן־דור.

כל מעונין בשינוי התכנית רשאי לעיין בו ללא תשלום בימים ובשעות שהמשרדים האמורים פתוחים לקהל.

כל מעונין בקרקע, בבנין או בכל פרט תכנוני אחר הרואה את עצמו נפגע על ידי שינוי התכנית וכן מהנדס ועדה מקומית שמרחב התכנון שלה כלול בתחום התכנית או גובל אותו רשאי, תוך חדשיים מיום פרסומה של הודעה זו ברשומות, להגיש התנגדות לשינוי התכנית במשרדי הועדה המקומית האמורה.

י. צייזל

יושב ראש הועדה המקומית לתכנון ולבניה חיפה

חוק התכנון והבניה, תשכ"ה—1965

מרחב תכנון מקומי, חיפה

הודעה בדבר אישור שינוי תכנית מפורטת

נמסרת בזה הודעה בהתאם לסעיף 117 לחוק התכנון והבניה, תשכ"ה—1965, כי הועדה המחוזית לתכנון ולבניה חיפה החליטה באישור שר הפנים, לאשר שינוי תכנית מפורטת הנקרא „הכנית מס' חפ/1551 — אתר לבנין ציבור וגן ברחוב אבשלום" — המהווה שינוי לתכנית מס' חפ/136 — מרכז מיכור הכרמל — שהודעה על הפקדתו, ביחד עם התשריט המצורף אליו, פורסמה בילקוט הפרסומים 1857, תשל"ג, עמ' 43.

השינוי האמור, בצורה שבה הועדה המחוזית אישרה אותו, ביחד עם התשריט המצורף אליו, הופקד במשרדי הועדה המחוזית האמורה וכן במשרדי הועדה המקומית לתכנון ולבניה חיפה, וכל מעונין רשאי לעיין בו ללא תשלום בימים ובשעות שהמשרדים האמורים פתוחים לקהל.

י"א בחשון תשל"ד (6 בנובמבר 1973)

נפתלי אילתי

יושב ראש הועדה המחוזית לתכנון ולבניה מחוז חיפה

ילקוט הפרסומים 1968, י"א בכסלו תשל"ד, 6.12.1973

קב

הצבעה בעד המערך=הצבעה בעד דיין=הצבעה בעד שותף אפשרי לבגין

הצבעה בעד יזוקי=קול בטוח נגד הליכוד=קול בעד שלום וצדק חברתי

כלכלנים, משפטנים, מחנכים ומורים, אנשי כספים, מינהל ומשק — אלה שליחי המערך לעיריית תל־אביב — יפו, אלה הם שליחיך.

יהושע רבינוביץ

בן 61, למד בגימנסיה העברית ובסמינר למורים בוילנה. עלה לארץ ב־1934 ולאחר תקופת עבודה בעמק יזרעאל עבר ל„משביר המרכזי" בתל־אביב, והיה מראשי התנועה הקואופרטיבית בארץ. למד בבית־הספר לכלכלה ולמשפט. ידוע כמי שהעמיק בענייני כלכלה וכספים והכילהו למועצת עיריית ת"א בה שימש כסגן ראש העיר והממונה על ענייני הכספים של העירייה. אל ראשות העיר הגיע לאחר שצבר נסיון רב־ערך בתחומי הכספים והבניה. לפני 4 שנים נבחר לראש עיריית ת"א—יפו ובהנהגתו קיבלה העיר תנופת פיתוח שלא ידעה כמותה. באישיותו של רבינוביץ מתמזגים חזון, השפעה ומעשה.

משה קשתי

נולד בפולין ב־1917, עלה ארצה ב־1935; היה פעיל ב„הגנה", ובמאי 1948 שירת בצה"ל והגיע לדרגת אלוף משנה. קשתי התבלט כאיש משק ומנהל, עוד בשירותו בצבא. כיהן בתפקיד יועץ כספים לרמטכ"ל ולאחר שחרורו מצה"ל היה ראש אגף הכספים במשרד הבטחון. הצלחתו במשימות שהוטלו עליו העלו אותו לתפקיד סגן מנכ"ל משרד הבטחון לענינים כלכליים. לאחר מכן נתמנה לתפקיד מנכ"ל משרד הבטחון, וכיום הוא מנכ"ל חברת הספנות הלאומית צים. משה קשתי ידוע כאחד מאנשי המינהל והמשק הבכירים המצליחים בישראל.

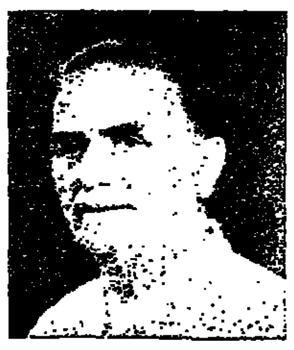

שרגא (פייבל) קנטור

עלה לארץ בגיל 16. במלחמת העולם שירת בצבא הבריטי. במשך 35 שנה שימש כחבר ועד עובדי חברת החשמל וכן היה חבר במרכז הפועל של ההסתדרות. חבר מועצת העירייה מאז 1959 ואחראי על תיק השירותים בהנהלת העיר.

ב־4 השנים האחרונות כיהן בתפקיד סגן ראש העירייה ומילא תפקידים אחראיים והשובים ביותר בעיר. נשא באחריות להחזקה כלילת כבישים, תאורה, גינון, תיעול וביוב. בעל נסיון מוניציפלי עשיר, איש מעשה מובהק, מקורב בין תושבי שכונות העיר ועובדיה.

חייקל צ. רמות

חבר ההנהלה המרכזית של קופ"ח. מורה במקצועו שסיים לימודים מבנים בהנדסה אזרחית. חבר מועצת העיר ת"א מ־1959, חבר המזכירות המרכזית של מפ"ם. בתפקיד סגן ראש העירייה כיהן כראש מחלקת ההנדסה, ויו"ר מועצת המנהלים של „[illegible]", ויו"ר ועדת המכרזים העירונית.

איש ציבור מושרש ומנוסה בדרכי המנהל הציבורי.

יצחק פנאי

נולד בוילנה ב־1920, עלה ארצה ב־1938, למד באוניברסיטה העברית בירושלים. שירת למעלה מ־5 שנים בבריגדה היהודית במלחמת העולם השניה, לחם בחזית באיטליה והשתתף במלחמת השחרור. מאז — ניהל את רשת התרבות של מועצת פועלי חיפה, היה מנכ"ל ארצי של „הפועל", יו"ר הועד האולימפי, יו"ר ההתאחדות לכדורגל ומנכ"ל „[illegible]".

אליהו שפייזר

בן 43, יליד חיפה. שירת בצה"ל, למד בפקולטה למשפטים ולכלכלה באוניברסיטה של פריס. נבחר לפני 4 שנים למועצת העירייה, שימש כחבר ההנהלה ולאחר מכן כסגן ראש העירייה. נשא בתפקידים בכירים מחוץ לעירייה ובעירייה, כ־אחראי לתחומי התרבות, נוער וספורט, לאיגוד ערים אזור דן (ביוב). לאחרונה הוטל עליו גם נושא הפקת העירוני ד־ההבראה. אליהו שפייזר רכש נסיון מוניציפלי עשיר ושימש כתובת לרבים מאנשי האמנות בתל־אביב—יפו.

יוסף גבע

(אלוף במילואים) נולד ב־1924 בוינה; למד בגימנסיה העברית „חיות" בעיר הולדתו; עלה ארצה ב־1939, למד במקוה ישראל, והיה פעיל בהגנה בימי מחתרתה. לפי צו המוסדות הלאומיים התגייס לבריגדה, הגיע לדרגת סרן, מילא תפקידי פיקוד חשובים בצה"ל, כיהן בתפקיד אלוף פיקוד המרכז, ולאחר מכן שימש כנספח צה"ל בוושינגטון. לאחר שהשתחרר מצה"ל נתמנה למנכ"ל משרד הקליטה ולאחר מכן — יו"ר הנהלת החברה „שוכנות". כעת נחשב לאחד ממנהלי המשק המעולים בארץ.

זאב ויינר

ממייסדי ומפתחי „משען" — ידוע ההסתדרותית לעזרה הדדית. נבחר למועצת העירייה לפני 8 שנים ובתקופה זו תרם מנסיונו בענייני כספים, כלכלה ומנהל. אחראי על תיק יפו והשכונות בהנהלת העיר. בתפקיד זה שימש זאב ויינר כתובת מוכרת לתושבי שכונות העיר. הוא הקדיש מאמצים מרובים לשיפור השירותים בשכונות, וגילה דאגה מיוחדת לבעיות הקשישים. בתחום הטיפול בקשישים נחשב זאב ויינר לבעל ידע ונסיון רב.

יוסף חלד

עלה ארצה ב־1947. הוסמך כעורך דין בארץ ומונה כמנהל המחלקה למשפטים של קופ"ח.

כיהן כמנכ"ל משרד הפנים בשנים 1956/7 וב־14 השנים האחרונות הוא חבר הנהלת העירייה. ב־4 השנים האחרונות היה אחראי על תיק הרפואה הציבורית: הקים תחנות טיפות חלב, מרפאות, [illegible], מבנים מיוחדים למעקב אחרי התפתחות הילד. בעל נסיון מוניציפלי עשיר, ואחד האישים הבקיאים בארץ במשפט מוניציפלי.

לילי מנחם

ילידת יוון, עלתה לארץ ב־1935; נשיאת אגודת עולות יוון ופעילה בדרבות בארגון אמהות עובדות. חברת מועצת העירייה מ־1954 ופעילה בהנהלת החינוך, נוער וספורט ובשירותי הרווחה העירוניים. ב־4 השנים האחרונות היתה חברה בועדת הכספים של מועצת העירייה, פעילה ומקובלת בקרב ארגוני הנשים, בשכונות העיר והמזרח ובפעולי התרבות העירוניים.

חיים ינקלביץ

מראשוני ההאחזות בעולי הגולה. היה ממייסדי הקואופרטיב לנהגות „אילך" (ב־1934) והקים את [illegible] „ארץ" (ב־1950). פעיל בהנהלות החברה לשיקום השכונות בתל־אביב. ב־4 השנים האחרונות היה חבר ועדת הכספים של מועצת העירייה ויו"ר ועדת השמאות. איש ציבור מוכר ומקובל על עולי הגולה בתל־אביב.

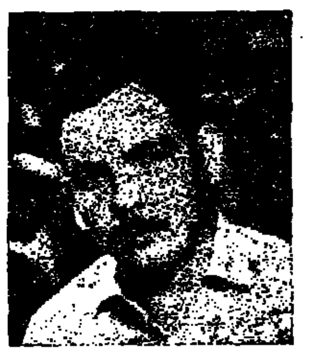

נתן וולוך

יליד הארץ, בן 36, מוסמך לכלכלה של האוניברסיטה העברית ופרץ בסוציאליזם. חבר איגוד העורכים של כתבי העת בישראל ויו"ר ועד ההורים הארצי בתל־אביב.

בעבר שימש כבעל תפקיד במוסדות חינוך בשלום בעירייה. יו"ר הסניף הישראלי של „האקספרימנטים" להלוואי נוער ברנואנסים. בשנים האחרונות — מזכיר המשמרת הצעירה של מפלגת העבודה במחוז תל־אביב, משמש כתובת קבועה לצעירים בכל רחבי העיר הרואים בו את נציגם במועצת העיר הבאה.

נחום רז

יליד 1936, בוגר מינהל עסקים (תל"מ — אוניברסיטת ת"א). כיהן [illegible] יוסי עבודה; משמש כמנהל עבודה של אחד ממפעלי התעשייה הגדולים בארץ — מפעלי כור־[illegible].

בסוף שנות ה־60 שימש כחבר מועצת העירייה והצטיין בפעילותו בקרב צעירים ונוער.

אליעזר מטלון

יליד יפו, בנו של משה מטלון ממייסדי ובוני העיר ת"א, היה פעיל בשורות „ההגנה" ושימש כנספח־מסחרי ליד נציגות ישראל באוסטרליה וניו־זילנד. אליעזר מטלון הוא סגן יו"ר הקהילה הספרדית ועדת המורה בתל־אביב־יפו ומשמש כחבר בהנהלת הפדרציה העולמית של הספרדים. בפעולותיו הציבוריות — התמסר בעיקר לבעיות עברי תל־אביב, ולפתרון מצוקת הדיור לזוגות צעירים ולמשפחות מרובות ילדים.

קלון זכריה

נולד בירושלים, למשפחה יוצאת תימן, למד במקוה ישראל, חבר קיבוץ במשך שנים רבות. היה מפקד גדוד ב„הגנה" ומבכירי הגדנ"ע.

היום — מנכ"ל מחלקת ה[illegible] במועצת פועלי תל־אביב—יפו. איש שכונות תל־אביב, חי את בעיותיהן והוא את דאגתן.

חיים סרור

נולד בירושלים ב־1924; היה הנוער העובד פעיל ב„הגנה" כפייל צעיר, לחם בשורות „גבעתי" במלחמת השחרור. חבר מרכז מפ"ם ההנהגה המרכזית שלה, חבר מזכירות המחלקה לעדות המזרח, מזכיר אגודת הספרדים במועצת פועלי תל־אביב—יפו. איש שכונת התקוה, מעורה בבעיותיה ומקובל על תושביה.

זה הזמן לאחריות. זה הזמן לרצינות.
זה הזמן של יהושע רבינוביץ וצוות המערך בעירית

מה יש לרבינוביץ לומר נגד להט?

- ✶ שהוא לובש חולצות ועונב עניבות.
- ✶ שהוא מפרסם במודעותיו מעט מלים.
- ✶ שהוא???

מה יש ללהט לומר נגד רבינוביץ?

- ✶ שהוא הפקיר את העיר ואת ילדיה ללא מקלטים.
- ✶ שהוא נכשל קשות בניקוי העיר.
- ✶ שהוא הזניח את איכות־החיים בעיר ואת חזותה.
- ✶ שהוא מראשי ה„גוש" הבוחש מאחורי הקלעים והשותף לאחריות על הכשלונות והמחדלים במדינה.
- ✶ שהוא טיפל בתחבורה בשלומיאליות שגררה את העיר למחנק.
- ✶ שהוא אשם בזיהום־אוויר בתל־אביב בעשן רידינג.
- ✶ שהוא גרם לבזבוז, לחוסר יעילות, לביורוקרטיה נוראה.
- ✶ שכתוצאה מכל אלה נמתחה עליו ביקורת חמורה לא רק מצד יריבים פוליטיים אלא מצד כל העתונות בישראל.

(הרשימה עוד ארוכה מאוד, אבל המצע קצר).

אפשר לשפוט אדם גם לפי ההאשמות שיריביו יכולים להשמיע נגדו.

תל־אביבים למען תל־אביב

לחיילי צה"ל תושבי נתניה

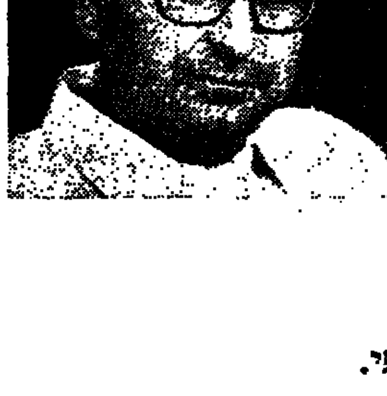

עירך זקוקה לצוות רענן ודינמי

הצבע „בג" — חזית דתית מלוכדת, בראשותו של

בן ציון רובין — סגן ראש העיר

דב טנא — יו"ר המועצה הדתית
נחמיה זלביץ — עורך דין
אברהם איזמן — עורך דין
זאב ליבר — מנהל הכבוצה
אבנר סויסה — עובד משרד התקשורת

חייל שים לב!

בבחירות לעירית נתניה, כתוב את הסימן „בג", על גיר חלק הנמצא בקלפי.

חזית דתית מלוכדת
(רשימה משותפת של המזרחי—הפועל המזרחי, אגו"י ופאג"י ובלתי מפלגתיים)

בג לעירית נתניה

ב לכנסת

הצבי מן העמק[?]

היום-
אנו מציגים לבחירה את-
המקום ה-20
ברשימות לכנסת

ברשימת המערך-
יצחק רבין

ברשימת גח״ל-
חיים קורפו

במי אתה בוחר?

תן מנדט לשלום-תן כוח לבטחון

הצבע מערך

אמת

המערך / מפלגת העבודה הישראלית - מפ״ם

לע

המפלגה הליברלית העצמאית

האחראי: ספיר

- **ורד** 120.000.000 ל״י
- **תשלובת ערד** 250.000.000 ל״י
- **אוטוקרס** 100.000.000 ל״י

זה המחיר של משטר ספיר
הוא השולט במערך
הוא מתכונן להיות ראש ממשלה
תן לו תשובה

הצבע חל טעמ

הליכוד

אצביע בעד המפד״ל

כי היא מגשרת בין התפוצות, כי היא מגשרת בין העדות. המפד״ל קלטה בשורותיה יוצאי כל הארצות. היא לא ניסתה לטשטש והתם. היא טיפחה מקוריותם. חבריה ניצחו על עלייתם של קיבוצים יהודיים מארצות מצוקה בלי לבדוק ולברור. מאז קום המדינה עומדים חבריה בראש פעולת העליה, כי פעולה זאת היא בראש דאגתם. המפד״ל פעלה רבות לקליטתם הרוחנית והחומרית של העולים.

אני מאמין
שכל ישראל חברים

ב

חזית דתית לאומית
המזרחי-הפועל המזרחי

מועצה אזורית לכיש
נ ה ו ר ה

ד. נ. לכיש דרום
מכרז מס׳ 5/73

קבלנים מתבקשים להגיש הצעות לשיפוץ בית הקברות האזורי בנהורה.
תכניות ומפרטים אפשר לקבל במשרד המועצה בשעות העבודה הרגילות תמורת 20.— ל״י שלא יוחזרו.
את ההצעות יש להגיש בשני עותקים עד לתאריך 4.1.74, שעה 12.00.
אין המועצה מתחייבת לקבל את ההצעה הזולה ביותר או כל הצעה אחרת.

מ. שגיב, יו״ר המועצה

מועצה אזורית לכיש
נ ה ו ר ה

ד. נ. לכיש דרום
מכרז מס׳ 6/73

קבלנים מתבקשים להגיש הצעות לתאורת רחובות במושב ניר-חן.
תכניות ומפרטים אפשר לקבל במשרד המועצה בשעות העבודה הרגילות תמורת 20.— ל״י שלא יוחזרו.
את ההצעות יש להגיש בשני עותקים עד לתאריך 14.1.74 שעה 12.00.
אין המועצה מתחייבת לקבל את ההצעה הזולה ביותר או כל הצעה אחרת.

מ. שגיב, יו״ר המועצה

„טיימס": מטרת הפתיחה בז׳נבה – למנוע ניצחון ליכוד בבחירות בישראל

הארץ 25.12.73

לונדון, 24 (עתי״א). „טיימס" הביא היום כתבה בעמוד הראשון על ועידת ז׳נבה, מאת כתבו אדוארד מורטימר, הכותב, כי „לפעמים כת... בכל הרושם, שכל מטרת ישיבת הפתיחה הראשונה בז׳נבה היתה רק להביא לנצחון של הליכוד בבחירות ... בישראל".

אזרחי ישראל,
אין צורך בפירושים, עיניכם הרואות:

נצחון הליכוד
הוא באינטרס העליון
של האומה

למען בטחון ושלום
תן לליכוד סמכות להקים
ממשלת ליכוד לאומי

הצבע חל טעמ

הליכוד

גח״ל, הרשימה הממלכתית, המרכז החפשי, תנועת העבודה למען ארץ ישראל השלמה

הערב בטלוויזיה
מתנחלים
בשעה 20.00

ב
חזית דתית-לאומית

שלום כן -
"מינכן" לא!

הצבע חל טעמ

הליכוד

האות שלך-
ב
חזית דתית לאומית
המזרחי — הפועל המזרחי
ובלתי מפלגתיים

למען שלמות העם

רבינוביץ מציע לך
להימנע מלהצביע בעד
שלמה להט לא מפני
שאינו מוכשר אלא מפני
שהוא בעל צורה נאה.

אנו מציעים לך לסלק
את רבינוביץ לא מפני
שהוא מכוער אלא
מפני שהעיר מכוערת.

חברים למען צ׳יץ׳

24 שעות · 24 שעות · 24 שעות · 24 שעות

מבחר

קולנוע

* „עיר רשמת גיהנום" (סרן) — נסיונו השני של קלינט איסטווד לביים סרט בעצמו — נסיון מעניין. המסיח שני דברים — כי איסטווד יודע לשאול מהבמאים עמם עבד — ואינו יודע לגבש סגנון עצמי אלא שהוא מחולל האחרון מוכיח, כי יש בו בשום מקורי ומיוחד, הדורש פיתוח ופיתוח.

* „הדרקולות" (אדיסון) — „ההלום האמריקאי" בסיפורים האנושי. אך המספר המהודר (עם לא מעט להיטים באנגליים) של שני מודים על אם הדרך הסרט „טומי" של פיום. צילום מהודר של וילמוט זיגמונד והופעה עשירה של ג'ין האקמן ואל פאצ'ינו.

* „כל מה שרצית לדעת על מין ולא העזת לשאול" (סמדר) — „סיפורת אישיים" מתרים ומשעשעים של וודי אלן על נושא המין. מבלי שהוא ידקק ל„בין הזונתי" ביחוד מצוי.

תל־אביב:

* „גיבורית בזוגסקי" (אורדה) — בערבון שיפט, המתייחד להיות אנרדי־ו־באלאגה נבזות. אך לא הג'יג לכך. עם זאת זהו סרט עם אספרי, שכדאי לראותו, ליהנות מבט — ולא לייחס לו חשיבות כרזמת.

* „שחק אותה, סם" (תכלת) — קומדיה כמעט אבסורדית, אישית בעלת משקע אישי כבד על אדם שכבל מתסביכים. מומלץ במיוחד לאוהבי הקולנוע — ועוד יותר לאוהבי תולדות הקולנוע. דוכנו שגם הקוסים האינטלקטואלים האמיתיים לא יתאכזבו.

* „מלכודת ההופכי" (אסתר) — ג'ון יוסטון „כמסכי הוד לגבתנו המבולל מיכי „הגץ ממאלסה". סיפור פשע וריגול בשלושה ממדים עם ניתוח פסיכולוגי מבריק וביצוע בעלה, הסובל מפשטנות המרגה והכנאצית, אך ברגעיו המרבים — קולנוע כאין כמוהו.

* „גבר וזפורת" (אורלי) — מלודראמה שדופה של מרדון להרוי על כבה, אהבה, תקוה ואשליה. סרט הפור על פי הפקרונות העשבים הפסולים, אך מלאכת־מח־שבת של מלודראמה הוליבודית מן הבנין, מופת ביצוע נוטה הוליבוד מאבד עליה הכלת.

* „הדו־קרב הגורלי" (אלנבי) — הקרנה חוזרת של הסרט הבר פורסם, המצודר טוכנאלגיה (גם „הזה" לא כעם שכחו. פסטל ובר כלף עובדות פיסטוריות) על הדו־קרב הרצחני באו.קיי. קוראל במבסטון, אריזונה. כשוואיאט ארפ ו„דוק" הולידיי היכלו את כוביית קלנטון.

* „הוודיוש" (פאר) — סרט גאנגסטרים מבהיל ברובע של „האזרח קייך" עם ניבוח פוליטית חזקה, תלודות ומיוחדות. צריך להתייחס אליו כאל סגנון, כי הסגנון המצויין של הבמאי לאברו הוא הסטרה, בלמטרך הוא תמיד בלי מכנה.

חיפה:

* „מה תאמר לגברת עירומה" (הן) — מה באמת לומר לגברת עירומה שבפה יעודה מסקבות בלתי אפשריים כבו כבליות בבייני משרדים או תאי מלפה מיבודיים ברחוב. נתו כי גראה בעיה המעסיקה את אלן פאנס המפיק הבנאי של סדרת הטלויזיה האמריקאית „קאנדיד קאמרה". מה אומרים הגברים לנשים עירוכות ומה הנשים לגברים עירוכים מגלות הסצלמה הנסתרת של פאנס. משעשע אך לא מצליח ולא מוריד.

* „מה נשמע דוק ז'" (בית הנדשילר) — קומדיה כסטרפת של פיטר בוגדאנוביץ', הבנויה על פי המעמדים והקצב של הסרט הסהורי האילם. זה כבר שיהאר נחוד של תולדות הקולנוע.

* „סיור ורהאלי" (עמבי) — מלודראמה מרירה מתוקה, קאיזת כשכבצה — יש פער עצום בין היזמרה לבין התוצאות. הבמאי קלוד סוטא מצליח ליצור אוירה מיוחדת ואיך מנכאן מתגלה כשחקן בדרג הצליון והבודרב ביותר.

המדור נכתב על־ידי מבקרי הקולנוע התיאטרון הקבועים.

טלויזיה

מתח בסיטונות

מאת יוסי ביילין

...בלבי דבר כנגד סרטי המי־הארובים המופיעים מאז המל־...של המסך הקטן. אלופת הני־...ם אוסרת, שבמלחמה הם היו תועלת ולכן מוכן אני אפילו ...להם: אבל כבה זמן עוד ...קיבתנו הביטנית לבלוע ...בושות כל כך על בניקס ...מבו ומקימילן ואשתו ומק־...ד בלי אשתו, ואיירונסייד, וס־...כן, אפילו סטיב! ואילו שפר ...נו נולנו והיינו בנים כבמה ...צי שידור ורשאים היינו לב־...בין נאום בהירות לשיחה על ...רת יונית, בין סימפוניה רבי־...ל לסימפוניה שביעית ובין סרט ...ד לסרט מתח קצר — ביתא. ...כל עוד אנו חייבים להסתפק ...ץ אחד, דומה שהגיעה העת ...ם עלינו וליצור למעננו הפס־...ק בין „מגלאר" ל„משימה בל־תי אפשרית" ובין שניהם ל„קטוף־...הסיס. גם אלה בבינינו האי־...ם פרי מגמת מתחילים לאמוש ...של אוהבחיל כבוססות על ...לד בלבד.

...את היא, שאין זה הוגן לפ־...בשימה אחת את סרטי המי־...כלם ומן הצדק להפריד בינ־...הפגישה הראשונה שלי עם ...מבה, למשל, היתה בפסיחת ...ת בשל אותו האבני סופר. ...הראשון הפלה על המסך הק־...שלנו בתתום זה של סידרות ...אבל הדרגה של סידרה ...ספלגיות המובהקת שלה ה־...או עוד בפגישה שניה שבה: מעשה המשע פותח את הסרט ואנחנו יודעים היטב מי רצח את כי אף על פי שלא תמיד ברור למה. קולומבו מקבל על עצמו לחקור את העניין. הוא חושד כיד ברוצח ומתיידד עמו, מעמיד פנים כי ברור לו שלא הרוצח רצה וכי כדאי לסגור את התיק, אלא שיש לו שאלה קטנה ובאמת בלתי חשובה... לכאן מתגלה המכרער הקטן, זה שמפספס דברים על אשתו והמתעניין בשטויות, כבעל כוח אנליטי מבריק אשר כבר חשד כתחילה באיש הנכון.

לא הייתי מתחדד עם אשה כמו אשתו של מקימילן, אבל הוא מסתדר אותה ואפילו טוב. המארצית בסידרה זו עוברים במהירות כאן, בין מרדפי מכוניות למרדפי רגליים, עד שאתה מצליח רק בקושי לעקוב אחר המתרחש. וכשאתה מצפה שלפתאות ברגע הסיום יסביר לך מקימילן „מה הולך פה" בדיה אכזבתך כבהוא. פשוט, בתוך הבוכחתך. כיוון שזו הסידרה היחידה שבה האהבה מובבת כאיליה ולא נדירה כמו ב„הוואי אפס חמש", או כמעט בלתי אפשרית כמו ב„איירונסייד", ניתן לסלוח לה על אי הבהירות. את קטן אני כמובב אישית, הוא פשוט בחור חביב שאפשר בהחלט לסמוך עליה, ואולי חבל שהוא מוכן להתחתן כל כך. הסידרה שלו מחזירה את סרטי המתח בכמה שנים טובות אחורנית. כשכל תפקידו של הגיבור הוא להדביק ולהישאר בחיים. במקום לנתח בעיה פלילית אשר כבכלם אין לה פתרון. קטן אינו חושב. הוא מכה ורודף הנתחר ויורה ואם, בין השאר, נהרג גם הרוצח, הרי שנעשתה על ידי מבוזה, בה שמעניין אותי הוא, איך יכול קטן למצוא זמן להופיע בתכנית כל כך בטלויזיה במקום להיות מעורב באלפי מכסמים נגדו על הריגה.

קשה לבקר את מניקס. כי הוא אף פעם אינו חם ואינו קר, לא מותח במיוחד ולא משעמם במיוחד. אך ככל שאתה רואה אותו יותר הוא מייגע אותך יותר. אילו לפחות, החליף את מזכירתו במישהי סימפטית יותר. לצומתו זוכה לאוהדה מקלאוד בקלות רבה יותר. אבל בורותו המקצועית אינה כדי בנת לי: כשלפניו תעלומת רצח הוא פונה אל רוצחים מקצועיים ליעבר כדי לדעת מה קורה כאן, אף על פי שאנחנו, היושבים במלונה, יכולים היינו לספר לו בדיוק בה שסיפר אותו אסיר ביהודה. משום שלמדנו זאת מסבא איירונסייד שגם שאותו כקלאוד היה במחילה, דהדק בין דרדקים.

הייתי מוכן בהחלט להסתפק בסטיב של „הוואי" ובאיירונסייד. כבימים ימימה, בעיקר בשום עיהם מנסים לנתח, מבעסים להסתבס באליגות ומצליחים לחזור על עצמם פחות כאחרים. אם יש צורך לבלא „חלילים" ביום זה או אחר בשבוע, לא הייתי מתנגד לסרט מתח נוסף. אבל, אנא, לא בכמויות כאלה.

יהודה המכבי והחברה בקווים

לכבוד חג החנוכה שלח קצין חינוך ראשי את ד"ר אריה כסר להרצות בפני חיילים ביחידת ביצ, מעבר לסר הסגול של רבת הגולה, על יהודה המכבי. הטלויזיה הזדרזה לנצל את המעמד, כה גם שרבה בר כבה רמזים על קשר בין מלחמת יהודה בבית סיליקוס לבין מלחמתנו אנו בסורים; אלא שהמעמד עצמו לא היה ראוי בשום פנים לשלושים והמש דקות שידור. ההתחלה היתה מבטיחה לכדי, שעה שדניאל פאר סיפר על מלחמת סוריה נגד יהודה בשנת 164 לפני הספירה כשבצלבת הסרטוריה בכתות אל טנק סורי שנפל לידינו. גם ד"ר כשר עצמו הפגין הופעה סבירה בהחלט ופתר סר בדרך בענייגת על קרב אבאוס. כבו הוליך יהודה שולל את גורגיאס, מושל אדום, ותקף את מחנהו בשעה שהוא בא להתקיף את מחנה יהודה. יתכן שהמשודר כולו היה מוצלח יותר אילו נתנו להרצה להרצות על מלחמת יהודה המכבי. אלא שהמפיקים רצו להפיח חיים בהרצאה ו„פיברקו" סרט על שאלות אשר נשאלו בארוח מאד בלתי ספונטני מפי חבורת אנבי המילואים שהאזינה להרצאה.

קשה להבין מדוע התליטו המפיקים לכפות על מלחמת יהודה אנלוגיות למלחמה יום הכיפורים ובדרך נגנת מהרצה ליוכה זו. באלות כמו מובהרות מעצמאות הגל, פתיחת מר"ם בין הצדדים, הקשר בין יהודי התפוצות, התקף המודיעיניות או אי ההבנות שהביאו להבוסת יהודה ולנפילתו בקרב. כל אלה הן שאלות שנקלעות ביום הכיפורים ולא בלחמת יהודה. ולדעתי לא היה טעם להצהיר בזורה כה בוטה; לא היה טעם לחלק אותן בין החיילים אשר לא נראו כשניגשים בביוחד בנושא. כשם שלא היה צורך ההקדשת זמן כה רב לתכנית כזו.

רדיו

בין סופר לעתונאי

מאת יוסי ביילין

...הסרט המפורסם „לה ...ויטה", בראה העתונאי, ...על ידי מרצילו מסטר־...יאני, כשהוא יושב בסוכה על ...והם ומדפים את ספרו הגד־...ספר שלא ייעלם, כבודו ...לעולם, על אף חלוכו ה־...להיות סופר. יהם זה שבין עתונאי והסופר מעסיק ...ם רבים וסופרים רבים, וד־...אבר, שהוא מעסיק גם את ה־...בסני הפלוגות. יורם קניוק ...דור, קניהם עתונאים ד־...עסקו בסוגיה זו ב„שבר ...לספרות" (רשת א', בעריכת ...ה וולמן). קניוק טען, כי ...מסוגל להיות בשני העו־...כיון שבעתון אינו מש־...כפורשר וכיון שהוא יכול ...לעצמו להשתמש בספ־...ובבאמריו בסגנון דומה, ב־...לאורים המתגבאים בשני ...הספרות, אמר, היא הנ־...איטית, העתונות היא תגו־...רותחת, מהירה, ומי שרוצה ...בהירות וגם להספיק לס־...חייב להיות מרוצה מן ה־...להיות עתונאי בצד ה־יהיה סופר.

משה דור אמר בפירוש, כי אילו היה יכול להרשות לעצמו מבחינה כלכלית, היה מעדיף להיות סופר בלבד, ולא לעסוק בעתונאות כלל. הוא סיפר, ששני הכבונות מתנגשים בקרבו, וקניו להיאבק קשות כדי לשמור על כך, ששום סגנון לא יהרוג במסגרתו.

על הספרות שלאחר מלחמת יום הכיפורים סוהה בתכנית אחוד ברנצר. לדעתו, תהא זו ספרות שתיכתב בעיקר על ידי הלוחמים עצמם ותהיה דומה בנימה רבה לזו שנכתבה לאחר מלחמת השחרור. הוא הושב שצריך לכתוב אחרי מלחמה זו הרבה יותר משנכתב אחרי מלחמת ששת הימים, וכדי להדגיש את טוב הספרות שאותה הוא רואה עתה, קרא שני קטעים מתוך יומנו של חייל בלחם בסיני. הקטע הראשון, אשר סיפר על הרגשתו של חייל זה תחת הפגזה, התקרב בהחלט לספרות. התם את התכנית העקרה כיר באת אביבה דורון, היא זה שיר של מורה לספרות, אשר לימדה את תלמידיה על כיבנה העלילה והפוגשת עתה את תלמידיה בעלילה האמיתית ואה עצמה — כי קוננת עליהם. לא היה זה שיר של משוררת, אך קשה היה לבגוע שבו שלא לסתוף.

הסבעתון לספרות היה כישור יצירון בטעם בעתון, שנפרד בי בקצועיה. הצליח לשמור על גיר מה אקטואליה אף על פי שלא היה חייב בכך.

התהילים שהצילו

שני כתבים צבאיים, איתן אלכוג ויעקב ארז, סיפרו בתכנית „ליה כתבים צבאיים" רשת א', בעריכת אברהם סלוכון) על גילויי אמונה במלחמת יום הכיפורים. לא היה זה שיח, כי אם ששני הכתבים סיפרו את סיפוריהם כל אחד בנפרד. אלכוג תיאר בעיקר גילויי אמונה קיבוציים וסיפר על 1750 חיילים שביקשו תפילין כראשי ישיבת גור שן ועל ההתלהבות שבה בירכו החיילים על ארבעת המינים בא כות שהביא אותם הרב גורן. לעומתו סיפר יעקב ארז סיפורים ספציפיים והיה מעניין יותר. הוא סיפר על יצחק דרכסלר, בן 23, שנלחם ביום השני למלחמה באזור נפח כתותחן בטנק. נפגע ונכוה קשות. הוא חילץ עצמו מן הטנק כבלי שיכול היה לשמור כמנו את חפציו ואת שקית התפילין שלו, כצא כוחה לשעה קלה ולאחר מכן צעד לאורך הכביש בלי לדעת את הכיוון. טנק שעבר שם לקח אותו. אולם עד בואה הבחין שהוא טנק סורי וקפץ ממנו ובנה בין הבורות הסורים. מאוחר יותר אסף אותו כלי־רכב של צה"ל והוא הוטס בהליקופטר אל בית־החולים. הכרתו אבדה לו בדרך אל בית־החולים, אך כששבה אליו לאחר ימים מעטים, ביקש רק דבר אחד — תפילין.

מפקד בדרגת סג"אלוף, אשר לחם ביחידה שעמדה מול הסורים בשעות הראשונות למלחמה, נפצע במהלך הקרבות הקשים, פונה אל בית החולים ושכב בו כמה בלי הכרה. כששבה רוחו אליו ביקש שיחפשו בין חפציו את ספר התהילים שחולק לחיילים ערב יום הכיפורים. בארנק ההורים, בין מכתבים שורפים נמצא הספר כשכריכתו הקרועה ודפיו שלמים. המפקד היה באושר, ואמר בבכותו, שהספר הוא שהציל אותו. זאת על אף שהוא אדם חילוני ורחוק ממסורת.

ארז, אשר מדבריו ניתן להבין שגם הוא עצמו נפגע, סיכם את סיפוריו באמרו, כי אנשים חילוניים החלו להאמין בשעה שנמצאו בלחץ גדול. יתכן שזוהי בקשת מפלט אחרונה ולכן היא אמונה זמנית. אך הוא הבחין בתופעה זו אצל רבים וחש בה על בשרו.

תיאטרוני ישראל

הערב 27.12

כנוב בעיניהם: תל־אביב

עוץ לי גוץ לי: תל־אביב ב־3.30—10.30

במבואל גבוה: צה"ל

התיאטרון העירוני חיפה:

אנשים קשים:

פרדס חנה, אמבות לצם

בשורה צבאי: צה"ל

בית ההבראה „בנדורי" בחיפה פתוח מחדש

בית ההבראה ע"ש בנדורי (מגידו) בחיפה שעמד עד כה לשירות חיילים מודליוים, ייפתח מחדש למבריאים.

ביום ג' 1 בינואר 1974. בעונת החורף יתקבלו בו גם מחלימים הזקוקים לפיקוח רפואי ולדיאטה.

הזמנם במרכזי בכל ההדרים והאולמות.

בי"כ פתוחים למבריאים: בית רמז בזכרון יעקב, טלפון 1—063—99070, בית ההחלמה בנורות בטבריה, טלפון 2—067—21281, בית ההחלמה „גנת־דליה" בבני־ברק, טלפון 782231

נופש „סוף־שבוע" בבית „בנדורי" בחיפה ו„בבית־רמז" בזכרון־יעקב ניתנת האפשרות עתה ליהנות מנופש סוף־שבוע (מיום ששי אחה"צ עד למוצאי שבת אחרי ארוחת ערב). המחיר לנופש סוף־שבוע למבוגר —60.— ל"י, ולילד —40.— ל"י. עתה ניתן לקבל חדר ליחיד ביתר קלות.

בקרוב נודיע על מועד פתיחתו מחדש של בית ההחלמה „ארזה" במוצא ליד ירושלים.

המעוניינים מתבקשים לפנות לסניפי קופת חולים או ישירות לבתי ההבראה הנ"ל.

מחלקת ההבראה מרכז קופת־חולים

האופרה הישראלית

מנהלת מייסדת אדיס דה־פיליפ

לחיילי צה"ל הכניסה חפשית

ת"א: 7.1 ב־6

לילה בוונציה

ת"א: 29.12 ב־8.30 במ"ב

לה טראוויאטה

עם אורחת האופרה של בוקרשט דוריה ציאקי

ת"א: 31.12 ● 1.1.74

ערב באהדה

בית בגרב

הצגה בכבוד ישראלית

ת"א: 12.1 ב־8.30

ת"א: 13.1 ב־6

חיפה: 17.1 ב־7

ירושלים: 21.1 ב־6

נסיכת הקרקס

אופרטה מאת קלמן

ת"א: 3.1 ב־6

קבלריה רוסטיקנה

מאת מסקני

ת"א: 5.1 ב־8.30

לוציה די לאמרמור

תוכנית השידורים של הטלויזיה הלימודית לשליש ב' הופיעה!

התוכנית כוללת את שידורי הבוקר בעונת החורף. פרטים על שידורי אחה"צ יפורסמו בעתונות.

את החוברת ניתן לרכוש:

רח' טשרניחובסקי 17

תל־אביב

טל. 54278

תמורת המחאת דואר על סך 3.50 ל"י

דרוש מדריך חברתי לפנימיה

בכיתות תיכון (י"א—י"ב)

לנוער עולה מרוסיה

מגורים במקום

רצוי דובר רוסית

בדבר פרטים לפנות ל„אהלו", עמק הירדן

טלפון 9־50328־067 בשעות 8.00—12.00 לפנה"צ

הודעות לציבור

מדינת ישראל

משרד התקשורת

מכרז מס' 143/73

מוזמנות בזה הצעות לאספקת:

400 חבילות שרוך לניקוי מגעים בל 170 מ"מ.

200 חבילות שרוך לניקוי מגעים בל 140 מ"מ.

50 שרופים לחבילה. לפי מפרט 0290.

מקום האספקה: מחסנים מרכזיים חיפה על חשבון הספק הזוכה.

כיצד האספקה דרוש: 3 חודשים מיום ההזמנה.

טפסי הצעה, מפרטים ופרטים נוספים אפשר לקבל אצל מנהל מחלקת — אספקה ומחסנים, רח' הרצל 172, תל־אביב, כל יום בשעות העבודה חדר מס' 17.

בצירוף להצעה יש להמציא ערבות בנקאית בשיעור של 10% מסכום ההצעה עד —50.000 ל"י ובתוספת של 5% עבור יתרת הסכום שמעל —50.000 ל"י אשר תשמש ערבון לקיום תנאי האספקה.

את ההצעה יש להכניס לאחת מתיבות המכרזים הנמצאות:

1) בלשכת המנהל הכללי, בנין הדואר המרכזי רח' יפו 23, ירושלים.

2) בלשכת מנהל מח' אספקות ומחסנים, רח' הרצל 172, ת"א. (חדר מס' 8 תיבת הצעות מס. 1).

לא יאוחר מיום א' 6.1.74 שעה 12.00 לפה"צ, עד המועד יש לרשום מכרז מס' 143/73.

הצעה שתשלח בדרך אחרת לא תובא לדיון.

משרד התקשורת אינו מתחייב לקבל את ההצעה הזולה ביותר, או איזו הצעה שהיא או להזמין את כל הכמות מספק אחד.

הצעות בבנקים לא תתקבלנה.

המנהל הכללי

משרד התקשורת

משרד הבטחון / הממונה על המכירות

מכרז מספר 104/74/1

מוזמנות בזה הצעות לציבור על מכירה:

בוחן בקולקל (אורח, בבקוים גרוטים, סרבר ולקבניות הזכוכ).

הצעה יש להגיש על גבי טופס מיוחד שאפשר להשיג במשרדנו. את הטופס יש לשים במעטפה ולהכניסה לארגז ההצעות כבסה בכי 104/74/1 לפי הכתובת: משרד הבטחון / יחידת המכירות הקריה, רח' ב' בב. 10. לא יאוחר מיום חמישי 10.1.74 שעה 10.00 לפנה"צ.

את הבוחן אפשר לבדוק בימים אחרונים בבבה בבסיסי האחכה אפשר לבקר בבודים מאור ביום. על המעוניינים להרשם במשרדנו, עד יום 3.1.74.

המעוניינים לקבל פרטים נוספים יפנו למשרדנו לפי הכתובת הנ"ל החל בתאריך 31.12.73 בכל יום בשבוע (פרט ליום ששי) בשעות 08.00—14.00.

לכל הצעה יש לצרף פקדון בהמחאה בנקאית או ערבות בנקאית. לפקודת משרד הבטחון, בשיעור 10% מערך ההצעה. המחאות פרטיות לא תתקבלנה.

אין אנו מתחייבים לקבל את ההצעה הגבוהה ביותר או הצעה כלשהי.

על הקונה לשמור על כל תנאי הבטה: ביטול בלשנו שלא לבודו לביטול ההצעה.

המערך מפחיד את הציבור

בראשית שנות החמשים התחילה מפא"י את הבוחרים מפני „אשיפתי לכאורה של מפלגת חרות.

בשנות השישים התחילה מפא"י את הבוחרים מפני „הבהגונות" לכאורה של הציונים הכלליים, בשנות השבעים מנסה המערך להבהיל את הבוחרים מפני „מפלגת המלחמות" לכאורה — הליכוד.

לכל העלילות הללו יש רקע משותף אחד בלבד — הפחד של המערך מאבדן השלטון.

בבית המשפט המחוזי בחיפה

תיק קיום צוואה 1501/73

בענין קיום הצוואה של המנוחה הדיה הכה הגריאטה הירסמן ז"ל שנפטרה ביזרות הכרמל ביום 17.9.1973.

המבקש: ד"ר אבריך באק, עו"ד הרדוך כתורה.

הזמנה

להווי ידוע, כי הוגשה בקשה לבית המשפט ליתן צו לקיום צוואת המנוחה ולמסור המבקש לכ־בהל העזבון. כל המתנגד לבקשה יגיש תוך 15 יום מיום פרסום הזמנה זו את טעמי התנגדותו, שאם לא כן יתן בית המשפט צו כמבוקש.

י. אופמן, שופט

רשם

בבית המשפט המחוזי בחיפה

תיק ירושה 1498/73

בענין: עזבון המנוח איזיקוביץ יעקב ז"ל, שנפטר ביום 4.6.73 בחיפה.

המבקשת: פלד אורה לבית איזיקוביץ ע"י ב"כ עוה"ד יצחק הדר ו/או כמבי משה ו/או ברקן חיים ו/או לטיבביץ נחום כי חיפה רח' אחד העם 3.

הזמנה

להווי ידוע כי הוגשה לבית המשפט בקשה ליתן צו הצהרתי על ירושת המנוח הנ"ל.

הנני מזמין בזה כל אדם המעוניין שיש לו טובת הנאה בעזבון המנוח והרוצה להתנגד להכרזה להגיש תוך 15 יום מיום פרסום הזמנה זו התנגדות להכרזה הנ"ל שאם לא כן יתן בית המשפט צו כמבוקש.

י. אופמן, שופט

רשם

המועצה המקומית עתלית

טלפון 04־942023 ה. ה. 23

מכרז 9/73

המועצה המקומית עתלית מכריזה בהתאם לסעיף 13 לצו המועצות המקומיות (משרות עובדים) על משרות פנויות כדלקמן: —

תאור המשרה הפנויה	דרגת המשרה	דרישות המשרה
1. קופאי/ת ובדב/ית הגות חלק — 1.0	כ'—י"א	תעודת מנהל חשבונות סוג א' לפחות, השכלה תיכונית או מקצועית בקבילה.
2. פסיכולוג — 0.3	דירוג ביוחד	בוגר M.A.
3. עובד אחזקה בקבוע 1.0	ד'—ח'	ידע בחשמלאות (תעודה), נגרות, צבעות, ועבודה כלליות.

הצעות למשרות הנ"ל יש להגיש במשרדי המועצה המקומית עתלית במעטפה סגורה עליה יצויין: — „מכרז 9.73" — לא יאוחר מיום ה', 11 ינואר 1974 שעה 12.00.

אהרון גרינברג, ראש המועצה

חוק התכנון והבניה תשכ"ה — 1965

מרחב תכנון מקומי ראשון־לציון

הודעה בדבר אישור שינוי תכנית מפורטת

נמסרת בזה הודעה, בהתאם לסעיף 117 לחוק התכנון והבניה, תשכ"ה — 1965 כי הועדה המחוזית לתכנון ולבניה, מחוז המרכז החליטה באישור של הפניה, לאשר שינוי תכנית מפורטת הנקרא: „שינוי תכנית מפורטת מס. רצ/1/170/י", שהודעה על הפקדתו ביחד עם התשריט המצורף אליו פורסמה בילקוט הפרסומים מס. 1921, תשל"ג, עמ' 1741.

השינוי האמור בצורה שבה הוועדה המחוזית אישרה אותו ביחד עם התשריט המצורף אליה, הופקד במשרדי הועדה המחוזית האמורה וכן במשרדי הוועדה המקומית לתכנון ולבניה ראשון לציון, וכל המעוניין רשאי לעיין בו, ללא תשלום, בימים ובשעות שהמשרדים האמורים פתוחים לקהל.

ט"ו כסלו תשל"ד 10.12.73

א. הוזן

יו"ר הועדה המחוזית לתכנון ולבניה, מחוז המרכז

למה מרי?

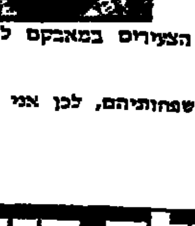

משה גלילי, צלם סרטים - ת"א

מזכיר ארגון הזוגות הצעירים

במלחמה שירתתי כחובש קרבי בסיני היה לי זמן לעשות חשבון נפש- נוכחתי כי בטחון הוא שלום ולא השטחים-

ובלי שלום לא תיפתרנה הבעיות הסוציאליות ובעיות הזוגות הצעירים בפרט-

מרי לוחמת למען השלום- מרי גם נחלצה לעזרת הזוגות הצעירים במאבקם לפתרון בעיות הדיור-

מרי היתה עיקבית במלחמתה ולא נגררה אחרי האופנה-

מרי הפכה אוטומטית לכתובת למאבק למען המגויסים ומשפחותיהם, לכן אני תומך במרי — העולם הזה-

ש מרי העולם הזה

תיק ירושה 1576/73

בענין: — עזבון המנוח צביון ... בבית המשפט המחוזי בחיפה ... יעקב ז"ל אשר נפטר בתאריך 20.11.73 בחיפה.

המבקשת: צביון פסיה.

הזמנה

להווי ידוע, כי הוגשה בקשה לבית המשפט, ליתן צו המבטיח את ירושת המנוח צביון יעקב ז"ל, הנני מזמין בזה כל אדם המוצא שיש לו טובת הנאה בעזבון המנוח והרוצה להתנגד להכרזה, להגיש תוך 15 ימים מיום פרסום הזמנה זו, התנגדות להכרזה הנ"ל שאם לא כן, יתן בית המשפט צו כמבוקש בי עניין.

י. איפמן, שופט

רשם

בבית המשפט המחוזי תל־אביב־יפו

תיק עזבונות 4793/73

בענין: עזבון המנוחה הלנה הניג ז"ל, ת. ז. 0831772, שנפטרה בתאריך 6.11.1973 בתל־אביב, ישראל.

המבקשות: הרמינה קירשנבאום, ת. ז. 0713443, ברטה כראלי, ת. ז. 831773 ע"י ב"כ עוה"ד צ. קלמביטובסקי ו/או ר. ליבזיין ו/או גילי צפירירי ו/או צ. כספי, מרחוב מזה יהודה 18, תל־אביב.

הזמנה

להווי ידוע כי הוגשה לבית המשפט בקשה ליתן צו הצהרתי לירושת המנוחה הלנה הניג ז"ל, שנפטרה ביום 6.11.73 בתל־אביב. והנני מזמין בזה כל אדם המעוניין כי יש לו טובת הנאה בעזבון המנוחה הרוצה להתנגד להכרזה, להגיש תוך 15 יום מיום פרסום הזמנה זו את התנגדותו להכרזה המבוקשת, שאם לא כן יתן בית המשפט צו כמבוקש בי עניין.

דוד דוד, שופט

רשם בית המשפט המחוזי

קולנוע

תל־אביב

בשעות 4.30, 7.15, 9.30

אופיר — המלט לאי השדים

אסתר — מלכודת ההופש

אורלי — גבר ומורלו

אלנבי — הדו קרב הגורלי

בן־יהודה — קליבר 9

גורדון — הבלונדיני עם הנעל השחורה

גת — פים ומילי

דקל — לאוהבי באהבה

דרייב אין — 7.15 — 5 אבא בתאגים

9.30 — זעם הנשרים הכורפים

הוד — הפתיון

המרכז — בלך הקרטה

זמיר — יצרים סוערים

חן — האתלט הגדול בעולם

לימור — כי רצה את לילה?

מוגרבי — בחזרה למערב

מתמיד — הרוסים בארץ האש

מקסים — הולנה מס' 14

סינרמה — כחסל ומספיד

סמדר — יומנה של בתולה

סינמה 1 — הנישוף

עדן — בן הבוס

פאר — הודיש

פריז — בית השפוה

צפון — קיץ של התבגרות

רמת־אביב — השיטה הוולגלית

תכלת — שחק אותה סם

תמר — המסורים לתאוה

תל־אביב — הזכות לאהוב

יפו:

נגה — איש ושמו גבר 4—7—9.15

ציון — הרפתקה במצולות 7—9.15

בת־ים

רמת־יוסף — חלף עם הרוח 7

חודש —

ארמון —

שבעת הפוכלאים רוכבים 7.15, 9.30

4: מרון וצידיי הג'ונגל

מגדל — זבנים מודריים 10.30—4—7—9.15

ירושלים

אדיסון — הגימור הקטן

אורין — גם מלאכים אוכלים שעועית

אורנע — החוליל

ארנון — המיטה המשפטת

אורה־גיר — כאלם האורד

הבירה — זעם השבע

חן — אהבה, נקמה ומכת סריה

ירושלים — חתולים בגברת

סמדר — כל מה שרצית לדעת על המין

עדן — עיר רשמה גיהנום

רון — הפרפר הפצוע

חיפה

אורינן — אגרופי הענקים

אורה — מלכודת לביבי סיסר

אורלי — הבלונדיני עם הנעל השחורה

אמפיתיאטרון — הוקירה המוחצת

בית רוטשילד —

8.45 איש ושמו להדוקה

ארמון — בעל עץ הלוי

אורדן — הצפור עם כנפי הבדולח

חן — מה תאמר לגברת עירומה

מירון — נקמתו של ספרטקוס

עמבי — סיור ורהלי

עצמון — הבריחה

פאר — האתלט הגדול בעולם

רון — בוננקה בווימבסיה

שביט — זאר הכרמל

8.30 קונצרט

רמת־גן וגבעתיים

בשעות 9.30 — 7.15

אורדע — מלכודת לביבי סיסר

אואזים — הטנגו האחרון בפריז 9, 6.30

ארמון — בא ובלם

גל־אור — חלף עם הרוח 7.30

הדר — הבריחה

לילי — פריץ החתול

רמה — דיר גו

רמת־גן — הדוקה

שבים — תפתוצי שחור הזקן

נתניה

אסתר — 5—7—9.15

נקמה הצוצנית

סמודיו — 9 — 7 — 5

בצל הזהב השחור

שרון — 9.15 — 7

הפרפר הפצוע

יומיות: אגרוף המחץ

הרצליה

דגניה — נכואין ללא אושר 7.30

כפר־סבא

עכל — 8.15 — חמה

חן — 8.30 — בשם החברים

הוד־השרון

בית העולים — 8

דן בזירה

חדרה

הוף — 9.15 — 7

הארטיסטים בהופעה

פתח־תקוה

הדר — פלים ושמו צ'נדלר 9, 7

היכל — הבתולה הצוענית 3.30 — 7 — 9.15

שקלים — 7 — 9.15 הסקרן

בתי־מרקחת

בירושלים

כאור, רחוב יפו 44, טל. 233592; אל כנסראה, רחוב צלאת אדין, טל. 282196.

בתל־אביב

ככר המדינה, רח' ה' באייר 48 טל. 258046; גרוסר, רח' סירקין 27, טל. 284791; „שלמה המלך", רח' שלמה המלך 78, טל. 246461.

חיפה

מעה, כורש 107, טל. 32621.

רמת־גן

רמה, ז'בוטינסקי 65.

בבת־ים

בלפור, בלפור 90.

בחולון

דרור, ההסתדרות 80.

פתח־תקוה

הירקה, שטמפר 34.

בנתניה

ברכה

הרצליה, כפר שמריהו, רמת־השרון, רעננה, כפר־סבא, רמתיים

פינקלר, רעננה, רח' אחוזה, כפר־סבא

זאהמא, ז'בוטינסקי 41, רמת־גן.

טלויזיה כללית

בטלויזיה הכללית

17.30 — חדשות בעברית; תכניות ילדים 17.32 — קרקס; 17.40 — דקטרי;

תכניות ערביות

18.30 — קיבוד החדשות; 18.32 — עד בנייתך; 19.15 — משדרי בחירות; 19.30 — חדשות;

תכניות עבריות

20.00 — שידורי תעמולה; 20.30 — מבט לחדשות; 21.00 — שידורי תעמולה; 21.30 — המואי המש אפס; 22.20 — מודעה; 22.55 — משחק השבוע; 23.45 — פסוקו של יום וחדשות.

טלויזיה לימודית

11.40 — חג החנוכה — על התג דגל סגוגות שונים של הגוויות; 16.00 — הרפתקה בקיבוץ מאת צ. הלל — סיפורים קטנים מהספר הגדול; 16.10 — בגדי המלך החדשים — צפיר ה. כ. אנדרסן; 16.30 — ספרי הגבבים — שיחה עם הר"ר יעקב המשודר; 17.00 — טלגרטר — מבנין לבני הנפרים.

שדורי ישראל

רשת א'

08.05 — מינוון אמנים; 09.05 — צלילי באלט — פאולי, הלסטד, באודה: „באוילי", אלפרד קאולה: „לה גיארה", קטעים, גרנאל: „גדי הפשוטי". 10.05 — ניגודים — הכסון: אלגרו מתוך „סימפוניה רנדמנוטית", באך: אלגרו מתוך קונצירטו לכנור, קסטלנאובו־טדסקו: טרנטלה לגיטרה, מקדוזאל: פרסה לנקזוז והמלגם אלגרו, באומרושיה: קונצרטו ברהמינור לבהן, מייקל קלגרט: „הארץ היא הפה אפורה". 11.00 — פכרית לצם; 11.15 — בתנועה ובקצב לכתות ב', ג' בבתי״ס יסודיים; 11.35 — שיר ואוזן; 12.15 — כתבים צבאיים על מלחמת יום הכיפורים; 12.35 — קונצרט צהרים — זולטן: וריאציה על נושא מאת הינדמית; 13.00 — בחצי היום; 13.25 — המשך קונצרט צהרים — מוצארט: סימפוניה קונצרטית במי־במול מג'ור לכנור ולויולה, ק. 364; 14.00 — סקירת עתוני הצהרים; 14.10 — לאם ולילד — לפנואות — „דה השירלי. „התחול הגיבבור" לצהרים — התחל בסק; 15.05 — תמורות כליינשיפה; 16.05 — רגע של עבריה; 16.06 — ספר הדרך — סקירה; 16.10 — למורה הדרכה; 16.30 — גלי־קול; 17.05 — האנסמבל הקאמרי הישראלי — הברך: חמישה קטעים לכלייקשת; אבר: קונצ'רטינו לסקסופון ולתזמורת; ראבל: „אמא אווזה" סוויטה; 18.05 — על אנשים וספרים; 18.25 — לפני מתכניות „במעבר יוצר"; 18.55 — להקלאי — שלום ידיעות יומי; 19.00 — היום הזה; 19.25 — קלאסי וקל; 19.50 — פרקי היום בתנ"ך; 20.05 — כלכים ב', מה נשדר באמר; 21.05 — צלילים חדשים — ביצירות פאול גוטמה סגיה, היינץ הולינגר, קרלהינץ שטוקהאוזן, ראול היינץ דיפורד; 22.05 — מבזק לי משפחה; 23.00 — הלילה הזה; 23.25 — אנגים דגלים — הכבר אייזק שטרן; 00.05 — דגש של שיר הפסקה.

02.00 — העברית הבורה ב'; 03.05 — פזמונים ובניכות; (משך כל היממה הידעות כל שעה)

רשת ב'

08.05 — הדעות על מיבוסים ספלגתיים; 08.11 — בוקר טוב + פריסת שלום; 08.55 — שבת ושוכנים בכתורות; 09.05 — המשך בוקר טוב + פריסת שלום; 10.05 — כאן בבית; 11.40 — לאן הערב + מוסיקה קלה; 12.05 — בהקצב יוצר; 12.30 — הדרך; 13.00 — בחצי היום; 13.25 — שירים משלנו; 13.45 — תוכלת בחרות; 14.10 — כאן רבי קה ביבאלי; 15.05 — מכר הביב + פריסת שלום; 15.53 — הדרך; 16.05 — רגע של עבריה; 16.06 — שירים לרצויים בלשוש עברי; 16.30 — בתקווה שתבין את הרכז; 16.35 — המשך שירים לרצויים; 17.05 — בקשת אישית; הרים פירנבר 1 26.12; 18.05 תעמולה בחירות; 18.20 כשהיסטוריון פרה; 18.45 היום בספורט; 19.00 עברית לצם; 21.05 משדרי הצמים; 22.05 פסקול; 23.00 הלילה הזה; 23.25 אני שלך ואת שלי; 01.05 פזמונים ונגינות עד 3 הפסקה; 05.05 פזמונים ונבפתה; 05.55 בה טובו; 06.05 התעמלות; 06.15 שזמן מוסיקלי 06.59 רגע של עברית; 07.00 הבוקר הזה + סקירת עתוני הבוקר; 07.20 תעמולת בחירות; 07.35 שירים עבריים; 07.55 אחר יודק (כל היממה חדשות כל שעה)

גלי צה"ל

6.00 — חדשות; 6.05 — צלילי בוקר + ד"שים; 6.55 — למבריים למשפחתו; 7.05 — המשך צלילי בוקר; 8.05 — יומן הבוקר; 8.30 — ד"ש עם שיר; 10.55 — כיוה בסלע; 11.05 — המים וד"ר סים + ד"שים; 12.05 — יומן המהלים; 12.30 המשך המים ד"שים; 13.30 — זה קרה זה קרה; 13.35 — המשך חמים וטמים; 13.55 — חדשות לחיילים; 14.05 — קיצה קל + ד"שים; 15.05 — המשך קיצה קל; 16.05 — בא לצבלצל; 17.05 — יומן הערב; 17.40 — פזמונים למלכם; 18.05 — חי אדם; 21.05 — המוך הבוך; 22.05 — הלילה; 23.45 — שיחת יצחק לבני; 00.05 — יומן חצות; 00.30 — ציפורי לילה; 3.05 — פזמונים אל הנך הלילה עד 6 בבוקר (כל העבצה חדשות כל שעה).

דירות למכירה

● כיצד בונה נתניה בונה למכירה דירות נהדרות עם כל השכלולים בקבוצת הימים בנתניה ותוך הורוק. פרטים במשרד רח' הרצל 51. טלפונים — 053־23953, 053־28934.

חקלאות

● שתילים למכירה: אגוז פקאן, אפרסמון, אפרסק, תפוח, אגס, בוחן, מגביים, ורדים, גפן, הדרים בכל הסוגים. משתלות יצחק דרויאן טלפונים 923166, 923737 בכפר־סבא.

דברים

שני שעורים בנימוסים

השאיפה שלנו לשלום, להידברות, להסדר־אנוש בינלאומיים אפילו בין אויבים היא זכפית ויחידה. אולם יש שאנו מפריזים בשאיפה זו עד כדי כך שגילוי כלשהו של נימוס מתפרש הרבה מעבר למשמעותו, עד כדי התבטלות כמש. פגישה מקרית עם ספורטאי ליד שולחן אחד בבית קפה או הצלחת עתונאי „להתפלח" למסיבת עתונאים עם מנהיג ערבי מוצגים כך, כאילו עמדנו לפני ראשית הידברות עם השליטים הערביים.

בשיחות הקילומטר ה־101 ודאי היה משהו שבישר ראשית הידברות. העובדה שהקצינים המצריים הואילו בטובם ללחוץ ידיהם של קצינינו אין היא [illegible] בניים ליום ההלה להצטייר באמצעי התקשורת דמותו של גבראל גמאסי כאדם נוח ויחוח [illegible] לביא אתו לידי הבנה — אילו רק היה הדבר נתון בידיו. עד... עד שמהנה רמטכ״ל של מצרים, ואז היפנה לירייב את ידי הסוי של פנייאנים שלו. והחזיר לו את הקוראן בתרגום עברי ובפראפרזה על ניסקה ביידיש אפשר לשאול: „...וירייב שפיקה היה מה ראי [illegible] זה..."

למדנו שעור אחד בנימוסין, ו־אולי נלמד גם את השעור השני?

משיחות גרומיקו־אבן לא פורסם דבר כי שני הדיפלומטים החליטו לשמור סוד. האינטליגנציה יודעים הכל כי השיחה היתה לבבית, כי גרומיקו חייך, כי היה אדיב מאד.

לא נזכיר לגרומיקו כי כל ימיו שירת את אדוניו בלי להינזק מסטאלין, מלנקוב וכרושצ'וב עד ברז'נייב. אולי נחדש את זכרון זכריהוי מנאומו באו״ם בנובמבר 1947. ובכל זאת אסור לנו לשכוח שנימוסים רוסיים הם לפעמים השודים. שבועיים לפני [illegible] סילר וצבא בריה״מ פלש לצ'כוסלובקיה נישק ברז'נייב את דובצ'ק בשתי לחייו, בפגישה אתו בצ'ירנה נד טיסא.

ובכן נזהר מאהבות ונשיקות רוסיות. שמא ייצא מהם חנק, חלילה. תזירה לשיפור היחסים עם בריה״מ, הסרת איבתה והסכם אתה על התרת עליה היא דבר אחד, ההתנהגות בנימוסים טובים היא דבר אחר.

כדאי לבדוק היטב־היטב מה מסתתר מאחורי הנימוסים היפים.

א. ל. אבנרי

לקחים מדנמרק

„רעידת האדמה" הפוליטית בבחירות הכלליות בדנמרק בתחילת החודש שמה קץ לשלטון המפלגה הסוציאל־דמוקראטית שנחלשה עם פרישת אגפה הימני ועם זאת שללה אפשרות של רוב קואליציוני גם מהמפלגות האזרחיות שמימין למרכז בגלל הצלחת הפרודיסטים הדנים שזכו ל־28 מנדטים. בלית ברירה הוקמה עם בשבוע שעבר ממשלת־מיעוט על טהרת המפלגה הליברלית בראשותו של פאול הארטלינג, שזכתה בבחירות ב־22 מנדטים בלבד. בהתחשב בבקורת הפרודיסטית נגד מנגנון המדינה המנופח צמצם הארטלינג את מספר חברי הקבינט מ־21 ל־12. אולם עם בסיס כה צר (22 מכלל 179 מנדטים בפרלמנט) אין מנבאים לממשלה החדשה אריכות ימים. ויתכן שייעשה נסיון לכונן קואליציה רחבה יותר אחרי הבחירות הקר־[illegible] באביב.

ראש־הממשלה היוצא אנקר יורגנסן, שלא הצליח למנוע בשנה האחרונה את החרפת הניגודים בין הימין לשמאל במפלגה אשר הביאו בסופו של דבר לפרישת האגף הימני, הוא עתה ראש האופוזיציה. המפלגה מקווה להתארגן בשנה הבאה ולזכות מחדש בחלק מתמיכה שאיבדה, בפרט שנוכח חוסר הבהירות בפרלמנט יקדמו בוודאי מועד הבחירות הבאות, שעל פי החוק הן צריכות להתקיים רק בעוד שלוש שנים.

ש. שלמה

נהג!
עשה את
המינימום
למען אלף
העושים את
המכסימום.
תן טרמפ לחייל!

מכתבים למערכת

לטפל בשרשים במקום בתוצאות

במאמרו „איבות הצמרת ואמון הציבור" („דבר" 14.12.73) מטפל החי׳ א. ל. אבנרי בארועים מדאיגים בצמרת מפלגת העבודה, בלי לעמוד על שרשיהם. דומה, כי אחד המקורות לאי־נחת במפלגה ובצמרתה בקיומן של החטיבות שאינן מתמזגות. כיום אי אפשר לומר, שהתמזגותן מפריעים חילוקי דעות אידיאולוגיים או מדיניים. אמנם אין המפלגה דנה בענינים רעיוניים, אלא במדיניים בעיקר. הרי בתחום זה אין יותר אחידות דעים בקרב החטיבות. כלום גלילי ותומכיו מחטיבת „אחדות העבודה" לשעבר, אינם מוצאים שפה משותפת בתחום המדיני עם גולדה מאיר ותומכיה מחטיבת מפא״י לשעבר ועם משה דיין ותומכיו מחטיבת רפ״י לשעבר? הוא הדין לגבי חברו של גלילי — יגאל אלון, המוצא שפה משותפת עם אבא אבן ופנחס ספיר, חבריה של גולדה בחטיבת מפא״י. וכלום לא הצטרפו חברים מחטיבת מפא״י לשעבר אל חטיבת רפ״י, או הקרובים לחטיבת אחה״ע לשעבר (יצחק רבין) לא הצטרפו אל חטיבת מפא״י לשעבר?

חוסר המיזוג במפלגת העבודה מצדד גם את היריבות האישית, שהיא הנקודה המרכזית במאמרו הנ״ל של א. ל. אבנרי. אם מישהו בצמרת מנהל פנקס חשבונות עם עמיתו בצמרת, מנסה הוא להישען על החטיבה החזקה יותר במפלגה, כדי לחסל את חשבונותיו. לנסיון זה היינו עדים בישיבת המרכז האחרונה.

איני חושב שהמחדל ביום הכיפורים הנו אישי בלבד ולא קולקטיבי. אמנם השר הממונה על בטחון המדינה חייב להיות רגיש יותר לסערה האיומה העומדת להתחולל על ראשנו. אך כלום ניתן לפטור מאחריות את הממשלה כולה, שבידיה המידע הסודי, ההכרעות הנדרשות וחובת הערנות? דומה, שגם ועדת החוץ והבטחון של הכנסת, שבידה המידע הנוסף על המתרחש במחנה האויב, גם היא נושאת באחריות מסויימת למחדל. ודאי שלא צדק נשיא המדינה, שכרך את הישוב כולו כאחראי לאסון שפקד אותנו. הישוב אחראי רק בתחום האמונה שלו, שהתעלם כי היעדר שלום עם השכנים העלה את רמת חייו ואורח חייו — כאילו נצחון 1967 הביא אתו גם את השלום.

ואסור ליריבות האישית הנגו־כה, ההרכבותי כשפגעו של יגאל אלון בישיבת המרכז האחרונה, הרגה ביסודה כן המעגל הצר אלון־דיין, אל היריבות אלון־גולדה וגלילי. הסייגים לגבי גלילי האמון בגולדה לא היה בכוחם לשנות עובדה זו במהותה.

ביטולן של החטיבות לא ירפא את מפלגת העבודה מן החלוקות האנטגיות; לא מן התהידות אל פסגות בשלטון ובתנועה. לא רק ישראל ומפלגת העבודה „ברוכה" באותן חולשות. הן נחלתם של עמים רבים ותנועות רבות בעולם הזה. אך ביטול החטיבות יפיל מחיצות בין חברים ותבוטל החטיבות ב„יצוגם".

במידה שהדמוקרטיה היא ערך בה אופטימלית לייצג על פי כישורים, יסייע ביטול החטיבות לחיזוק הדמוקרטיה בתחום זה. ו־מלבד חיזוק הדמוקרטיה, שהוא חיוני למפלגה המונית, ייפתחו אפשרויות שונות וחשובות לחיזוקה של המפלגה כמוח חברתי־מוסרי מכוון במדינה. הרי דמותה החברתית גם היא תשפיע על בחירת נציגיה לשרת את הציבור ואת המדינה ברוח היסודות הרעיוניים שעליהם מושתתת מפלגת העבודה.

התופעות המדאיגות במפלגת העבודה, יותר נכון בצמרתה, שעליהן עמד א. ל. אבנרי, נובעות בחלקן ממשטר החטיבות המוסך דוברים ונציגים, בפני משפטו של ציבור המפלגה. במשטר החטיבות מהווה מעין חכמה אישית ושנה שהאישים מחוסנים, הם מעבירים את נקודת הכובד אל הייצוג וזונחים את „הפכים הקטנים", בהם יצוקה נשמת המפלגה.

אריה אוסיר

ידידות שעמדה במבחן

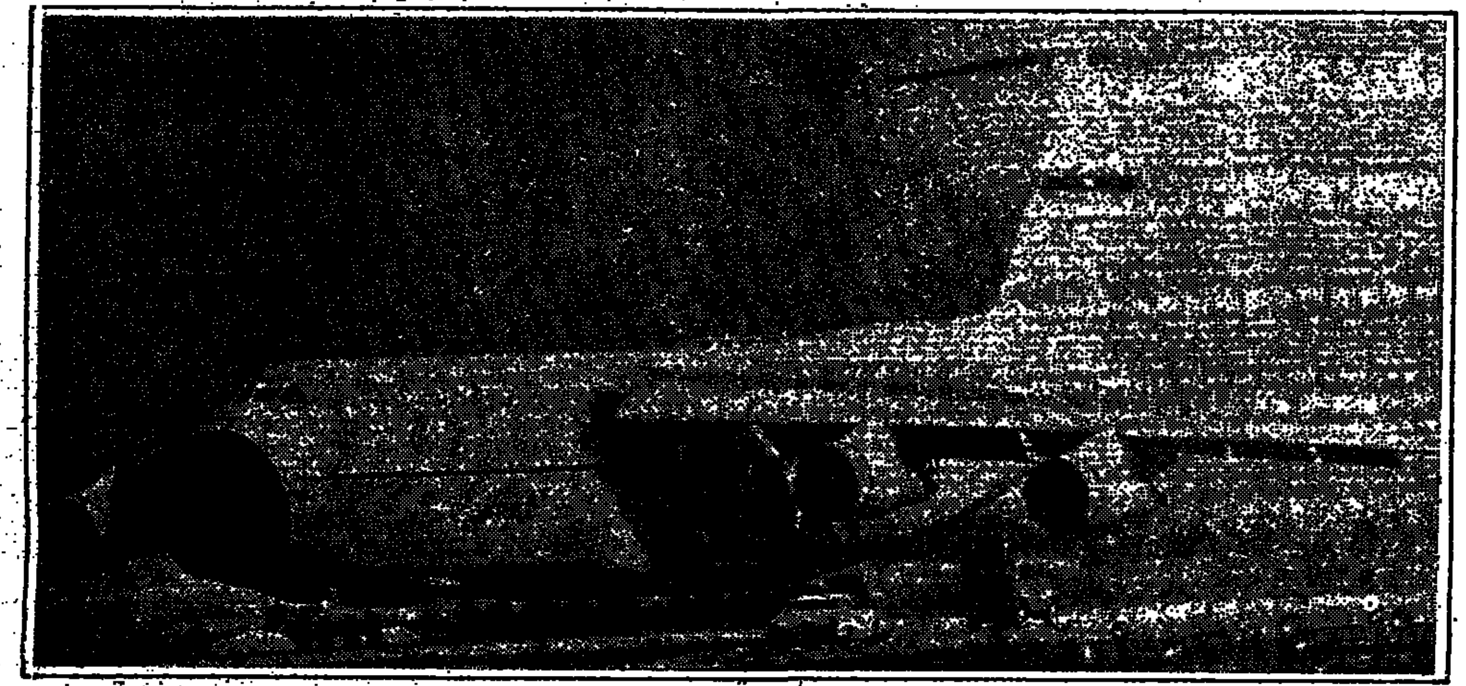

תן מנדט לשלום־תן כוח לבטחון
הצבע מערך

אמת

המערך / מפלגת העבודה הישראלית - מפ״ם

הבחירות הקרובות הן החשובות שהיו בתולדות המדינה

לפני שאתה תורם לחיזוק הליכוד

ע״י תמיכה בו והמנעות

תחשוב פעמיים!

האם לא תצטער

* אם ממשלתך תדחה כל סכוי לשלום?
* אם בשל כך יתפוצץ המו״מ בג'נבה?
* אם כתוצאה מכך נצטרך להלחם מלחמה נוספת,

והפעם ללא תמיכת ארה״ב?

חשוב פעמיים!

תן כוח לשלום ולבטחון

הצבע מערך

אמת

המערך / מפלגת העבודה הישראלית - מפ״ם

מכרות נחושת תמנע בע״מ

TIMNA תמנע

מכירת חומר גלם לאבני־חן (אבנים ירוקות)

מכריזים בזאת על מכירת חומר גלם לאבני־חן, אשר תיערך ביום שני, 14 בינואר 1974, בשעה 08.30, במחסן החברה בתל־אביב, הקריה, רח׳ פ׳ מס׳ 2.

במכירה זו יוצעו:

1. חומר גלם ממוין בכמויות של: סוג ב׳ — 25 ק״ג וסוג ג׳ — 400 ק״ג (ב־5 מנות שוות).
2. רסיסי החומר הנ״ל בכמות של 500 ק״ג (ב־5 מנות שוות).

החומר יוצג לראוה החל משעה 08.30.

בהתאם להוראות החוק יוכלו להשתתף במכירה ולרכוש את החומר, רק בעלי רשיון מותר לפי סעיף 105 לפקודת המכרות. למעונינים ברשיון כאמור, מוצע לפנות בהקדם למפקח על המכרות, משרד הפתוח, רח׳ קרן היסוד 38, ירושלים.

ההצעות לקניית החומר יוגשו במעטפות סגורות, ביום המכירה, החל משעה 08.30 ועד שעה 10.00 ועד בכלל, לידי מנהל המכירה במקום, בצרוף פקדון בסך —1,500 ל״י להבטחת ההשתתפות.

המפרט התנאים הכלליים, טופסי ההצעה המעטפות למכירה זו, אפשר לקבל ע״פ פניה בכתב ל„מכרות נחושת תמנע בע״מ" מח׳ המשק, דואר נע אילות וביום המכירה במקומה, החל משעה 08.30.

אין מכרות נחושת תמנע בע״מ מתחייבת לקבל את ההצעה הגבוהה ביותר, או כל הצעה שהיא.

מועצה אזורית לכיש

נ ה ו ר ה

ד. נ. לכיש דרום

מכרז מס׳ 4/73

קבלנים מתבקשים להגיש הצעותיהם לבניית מקלט ל/100 איש בבית הספר במושב תלמים.

תוכניות ומפרטים אפשר לקבל במח׳ הטכנית שליד הנועצת המרשבים רח׳ ליאונרדו דה־וינצ׳י 19 תל־אביב בשעות העבודה הרגילות, תמורת —55 ל״י שלא יוחזרו.

ההצעות יש להגיש בשני עותקים בצירוף ערבות בנקאית בגובה 5% מההצעה, לתקופה של 3 חדשים — עד לתאריך 14.1.74, שעה 12.00 למשרד המועצה האזורית לכיש בנהורה, ד. נ. לכיש דרום.

אין המועצה מתחייבת לקבל את ההצעה הזולה ביותר או כל הצעה אחרה.

מ. שגיב, יו״ר המועצה

בבית משפט השלום בחיפה

תיק אזרחי 1113/73

התובעת: „עמידר" מרח׳ הגיבורים 44 חיפה, ע״י ב״כ העו״ד א. שטרנברג.

הנתבעת: מיכאל פאולה מקודם סירת הכרמל שכ. שרת 423/41 וכיום מקום מגוריה בלתי ידוע.

הזמנה לדין

הואיל והתובעת הגישה לבימ״ש השלום בחיפה תובענה נגדך, כמפורש בכתב התביעה שהעתק ממנו שמור עבורך בבימ״ש זה, הנך מוזמנת להגיש כתב הגנה תוך 15 יום מיום פרסום הזמנה זו ולהתייצב למשפט ביום 20.1.74 שעה 8.00 בבוקר.

דעי לך שאם תגישי כתב הגנה ולא תתייצבי למשפט ביום הנ״ל אמור, יינתן באותו יום פס״ד שלא בפניך. אך אם לא תגישי כתב הגנה במועד שנקבע לכך, יינתן פס״ד שלא בפניך אף לפני היום שנקבע למשפט וההזמנה להתייצב תבוטל.

יהודה כהן
סגן מזכיר ראשי

בבית המשפט המחוזי בחיפה

תיק ירושה 1573/73

בענין: המנוח הילגרט בן־ציון, ת. ז. מס׳ 1366450.

המבקשת: הילגרט שרה־חיה, מקיבוץ גאות מרדכי ע״י ב״כ עו״ד ש. מ. טרוים, מרח׳ המלך ג׳ורג׳ 10, ירושלים.

הזמנה

להווי ידוע כי הוגשה לבית־המשפט בקשה ליתן צו המכריז על ירושת המנוח הנ״ל.

הריני מזמין בזה כל אדם הרוצה שיש לו טובת הנאה בעזבון המנוח, הרוצה להתנגד להכרזה, להגיש תוך 15 יום מיום פרסום הודעה זו התנגדות להכרזת המבוקשת, שאם לא כן יתן בית המשפט צו כטוב בעיניו.

י. איסמן, שופט
רשם

חוק התכנון והבניה, תשכ״ה—1965

מרחב תכנון מקומי, מנשה

הודעה בדבר הפקדת תכנית מפורטת

נמסרת בזה הודעה, בהתאם לסעיף 89 לחוק התכנון והבניה תשכ״ה—1965, כי במשרדי הוועדה המחוזית לתכנון ולבניה, מחוז חיפה, ובמשרדי הוועדה המקומית לתכנון ולבניה, מנשה, הופקדה תכנית מפורטת הנקראת „תכנית מס׳ מ/45 — בית קברות למשק רגבים" — ביחד עם התשריט המצורף אליה.

ואלה הם השטחים הכלולים בתכנית:

גוש 12104, חלקי חלקות 14, 15, 16.

כל המעוניין בתכנית, רשאי לעיין בה ללא תשלום בימים ובשעות שהמשרדים האמורים פתוחים לקהל.

כל מעוניין בקרקע, בבנין או בכל פרט תכנוני אחר, הרואה את עצמו נפגע על ידי התכנית וכן מהנדס הוועדה המקומית שמרחב התכנון שלה כלול בתחום התכנית או גובל אותו, רשאי, תוך חדשיים מיום פרסומה של הודעה זו ברשומות, להגיש התנגדות לתכנית במשרדי הוועדה המקומית האמורה.

ד״ר נפתלי אילתי
יושב ראש הוועדה המחוזית לתכנון ולבניה, מחוז חיפה

תאריך: י״ז כסלו תשל״ד, 12.12.73

המועצה המקומית עתלית

מכרז מס׳ 8/73

המועצה המקומית עתלית מבקשת הצעות קבלנים מורשים לבניית מקלט דו־תכליתי בבית הספר הממלכתי בעתלית.

תיק המכרז, כולל מפרט טכני ותשובות כמויות, אפשר לקבל במשרדי המועצה המקומית בשעות העבודה הרגילות, תמורת תשלום של —150 ל״י שלא יוחזרו.

את ההצעות יש להגיש במשרדי המועצה המקומית עתלית על הטופסים הרשמיים, לפי כללי המכרז, במעטפה סגורה, עליה יצויין „מכרז 8/73", לא יאוחר מיום ו׳, 11 ינואר 1974, שעה 12.00.

להצעה יש לצרף המחאה או ערבות בנקאית בגובה 10% מערך ההצעה. תוקף הערבות ל־3 חדשים מיום הגשת ההצעה.

הצעות פרטיות לא תתקבלנה.

אין המועצה מתחייבת לקבל את ההצעה הזולה ביותר, או כל הצעה שהיא.

אהרון גרינברג, ראש המועצה